

孕育故事的地方——我孙子

ABI ROAD



在智能手机上 在平板电脑上
可以看影像哦！
 **COCOAR**
by CloudCIRCUS

Free Wi-Fi
免费Wi-Fi
热点设备标识。

带你走进 我孙子市



欢迎使用经济实惠的3馆通用券·2馆通用护照。
(杉村楚人冠纪念馆·白桦文学馆·鸟之博物馆)

在智能手机上 在平板电脑上

可以看影像哦!



AR应用
(免费)

只要用智能手机或平板电脑扫一下本文中带有AR标识的照片, 就可以看到介绍动画或幻灯秀。请扫描右侧的二维码下载应用, 欣赏AR世界!

联系方式: 株式会社 萌翔社 ☎043-254-8611

动画协作: 千叶电视台

千叶テレビ J:COM

使用iOS系统的人士可在App Store搜索并下载“COCOAR2”, 使用Android系统的人士则请在Google Play搜索并下载“COCOAR2”。



“我孙子市旅游APP 我孙子巡游”具有搜索市内观光景点等的信息和便捷路线的功能。请扫描二维码下载



可以在智能手机或平板电脑, 或者乐天旅行手册APP“PATW”

PATW 中浏览“ABI ROAD”。



鳎吉先生 UNAKICHI-SAN 的原创 PhotoFrame!
(有了 PhotoFrame, 可与我孙子吉祥物 UNAKICHI-SAN 一起拍照、录制视频)

使用智能手机、平板电脑专用的免费AR应用“COCOAR”扫描右侧的UNAKICHI-SAN, 即可下载原创PhotoFrame!



该公园为依傍手贺沼两岸的自然环境而建成的开放式公园。
在这里, 您可以进行铁路体验或者租船划行, 度过悠闲舒适的一天。

手贺沼公园



地址 我孙子市若松26-4

门票 免费

步行 从我孙子站出站步行10分钟



我孙子市的象征——手贺沼畔及绿地组成的公园。从这里可以近距离观察水鸟。园内有很多长椅, 坐在这里可以欣赏手贺沼美景, 休闲地享受时光。此外, 还可体验铁路、共享单车和游船等项目。

▶参阅P19

我孙子市的旅游信息发送基地



我孙子观光资讯中心 ABISHIRUBE

这里是我孙子市的信息传播基地, 除了提供观光、住宿、活动等信息之外, 还提供旅游地图、观光热点介绍、市民团体导游介绍等服务。同时销售作为我孙子市吉祥物、来自手贺沼的鳎吉先生的礼品系列、我孙子市特色产品等, 欢迎前来选购。

地址 我孙子市本町2丁目1番10号

JR常磐线, 从我孙子站南口出站步行1分钟

☎04-7100-0014

开馆日 9:00~18:00 (年末年初休馆)

步行 从我孙子站出站步行1分钟



文学诞生之地

在大正时代，白桦派的柳宗悦、志贺直哉、武者小路实笃等都曾居住于此。他们在我孙子地区创作了多部作品。偶尔穿过山野小道，乘舟横渡手贺沼聚集到一起畅谈梦想。当年孕育出几代文人之梦的景色大多保留至今。踏寻着前人的足迹，你是否感觉到了“大正浪漫”的气息呢？

寻遗之旅



还有以《精灵守护者》系列而闻名并获得国际安徒生奖的作家上桥菜穗子，她的作品也是在这里执笔创作的。



村川别墅老宅 参阅p9

步行 从我孙子站出站步行20分钟 (1.6km)

嘉纳治五郎别墅遗址 参阅p8

步行 从我孙子站出站步行10分钟 (750m)



杉村楚人冠纪念馆 参阅p6

步行 从我孙子站出站步行10分钟 (750m)



三树庄遗址

白桦派领军人物——柳宗悦的故居遗址。三树庄这一名称源自于当地信奉的代表“智、财、寿”的三棵米糠古树。柳宗悦是发起民艺运动的思想家、美学家、宗教哲学家。嘉纳治五郎的外甥。（不开放）

地址 我孙子市绿1-9
步行 从我孙子站出站步行10分钟 (700m)



武者小路实笃故居遗址

武者小路实笃是《白桦》杂志创刊时的核心人物之一。1916年移居到志贺直哉购买的可以俯瞰手贺沼的地方。（不开放）

地址 我孙子市船户2-21
步行 从我孙子站出站步行17分钟 (1.4km)



天神坂 (Tenjin-zaka Hill)

早在大正时代，我孙子便是文人荟聚之地。三树庄和栲树坚果纷落的天神坂，是文人们的神游之地。

步行 从我孙子站出站步行11分钟 (900m)

伯纳德·利奇纪念碑

与白桦派和民艺运动有着很深渊源的英国陶艺家。
地址 我孙子市我孙子新田34
步行 从我孙子站出站步行14分钟 (1.0km)



楚人冠公园

位于杉村楚人冠纪念馆后门不远处山丘上的公园，从这里可以俯瞰手贺沼。留存有楚人冠“冬日远眺筑波峰，晴空万里映翠绿”的俳句碑。

地址 我孙子市绿2-4 步行 从我孙子站出站步行10分钟 (800m)



白桦文学馆 参阅p4

步行 从我孙子站出站步行14分钟 (1.1km)



志贺直哉的故居遗址 参阅p5

步行 从我孙子站出站步行14分钟 (1.1km)



日文中的“HAKE”指山崖或丘陵和山地的断崖。

昔日文人们行走的小道。

连地名也有一种酒脱的感觉



高地上的降雨渗透地表，并从山野小道上渗出泉水

● 推荐景点
○ 公交车站名称

白桦派曾在整个日本近代艺术领域起到了主导作用，这里收藏了关于白桦派的大量资料。



白桦文学馆

地址 我孙子市绿2-11-8 ☎04-7185-2192
开放时间 9:30~16:30 (入馆时间截止16:00)
休馆日 星期一 (如遇节假日, 则顺延至下一工作日), 12月29日~1月3日
门票价格 一般300日元
步行 从我孙子站出站步行14分钟 (1.1km)



这里收藏并展出白桦派和民间文人的作品, 包括志贺直哉《暗夜行路》的创作原稿、武者小路实笃的书画、伯纳德·利奇(Bernard Howell Leach)的工艺作品等。



大正时期, 作为《白桦》杂志核心人物的柳宗悦、志贺直哉、武者小路实笃都曾居住在我孙子市。主要收藏了白桦派那些人士的原稿、信札和艺术资料等。在地下的音乐室, 可以欣赏柳宗悦的夫人——声乐家柳兼子的歌曲。



收藏并展示武者小路实笃的书画作品、伯纳德·利奇的工艺美术作品等白桦派人士和民间艺人的作品。



图书室。除了白桦派和民间艺术运动相关书籍以外, 还可一睹志贺直哉的亲笔原稿。



馆内商店。作为来馆纪念, 可以购买白桦派咖喱等作为礼品。



中展览室(钢琴沙龙)。可以欣赏市民在兼子晚年钟爱的三角钢琴上弹奏的乐曲。

大展览室。可以按展会参观不同的展品。

文豪志贺直哉与我孙子颇有渊源, 至今仍可以找到他的足迹

~收藏有珍贵的山田家族藏品~



志贺直哉被誉为“小说之神”, 他对我孙子和手贺沼怀有极其深厚的感情。其后代山田家族捐赠了展现“志贺直哉”个人魅力的藏品, 包括其亲笔原稿、书籍、油画、日用品及签名本等物件。



与志贺直哉相关的景点介绍

志贺直哉的故居遗址(市指定文化遗产)



仅保留了志贺先生从1915年到1923年间创作的大量作品的书斋。这间书斋由志贺先生本人亲自设计, 我孙子市的著名工匠佐藤鹰藏于1921年建成了这间双坡屋顶结构的木制平房。在此地原样重建时, 利用了当初建房用的材料修建。

地址 我孙子市绿2-7 **步行** 从我孙子站出站步行14分钟 (1.1km)

从长长的走廊的另一边，
似乎传来了文人们爽朗的笑声。

杉村楚人冠纪念馆 (市指定文化遗产)



“沙龙”楚人冠收藏了明治时期到昭和时期的新闻界相关书籍。书架由我孙子市的著名工匠佐藤鹰藏亲手制作。



杉村楚人冠是一位活跃在明治时期和昭和时期的国际新闻记者。他原来将这里作为一处度假别墅，关东大地震后，他和家人一起移居到了这里，之后一生活在这里直到1945年去世。庭院内种植着他最喜欢的椿树，主要的地方都是红叶的树种。据说当年庭院内有潺潺流水，站在这里便能欣赏到手贺沼的美景。这里的建筑物能够感受到大正时代的浪漫气息，也经常被用作电影取景地等。

- 地址** 我孙子市绿2-5-5
- TEL** ☎04-7187-1131
- 开馆时间** 9:00~16:30(入馆时间截止16:00)
- 休馆日** 星期一(如遇节假日,则顺延至下一工作日), 12月29日~1月3日,馆内整理日
- 门票** 一般300日元
- 步行** 从我孙子站出站步行10分钟 (750m)

楚人冠定居我孙子市时修建的正房现在已经改造成了纪念馆。楚人冠经历了关东大地震并失去了两个孩子。因此，他向建筑师提出要求，希望屋顶不会轻易地坍塌。



走到头是沙龙，里面是8叠的客房。在它前面排开的是6叠大小的家人生活过的居室。庭院内种植了楚人冠生平最喜爱的椿树。



完全是一处绿意盎然的所在。当年可以从这里直接眺望手贺沼。



从正房经过这条小道通往庭院中的“泽之家”。



外墙的质感令人印象深刻。



讲道馆柔道的创始人、日本体育协会（旧称大日本体育协会）首任会长、为跻身奥运会作出卓越贡献的“日本体育之父”。



嘉纳治五郎别墅遗址(天神山绿地)

地址 我孙子市绿1-10
步行 从我孙子站出站步行10分钟 (750m)



1911年，作为讲道馆柔道创始人的教育家嘉纳治五郎，在毗邻我孙子市手贺沼的高地上修建了别墅，并与其邻居国际新闻记者杉村楚人冠、东京帝国大学教授村川坚固，以及镇长等当地人士建立了深厚的友谊。另外，在别墅附近开垦了农庄（嘉纳后乐农庄），并聘请专家进行新式的农业经营管理。作为其外甥的白桦派核心人物柳宗悦，也移居至嘉纳的别墅附近；后来，志贺直哉、武者小路实笃也纷纷在我孙子置业，从而形成底蕴深厚的文化空间，因此，可以说嘉纳对于我孙子市而言是一位重要人物。



设讲道馆，秉持“善用精力、共同精进”的理念，致力于柔道的普及。另外，长期担任东京高等师范学校校长，不断深耕教育事业，与此同时，还是国际奥林匹克委员会（IOC）委员的第一个东方人，为日本参加奥运会以及1940年的东京申奥作出了贡献。照片提供：公益财团法人讲道馆

铜像为身着和服的立像，由被誉为“东方罗丹”的雕塑家朝仓文夫创作；高2.14m，包括底座，达3m有余；从高地上的别墅遗址向手贺沼方向眺望。讲道馆及筑波大学等处也有基于相同造型的雕塑作品。此为第7座（现存6座）。为纪念我孙子市建市50周年，以及原定于2020年举办的东京奥运会和残奥会，由市民团体组织设立。



位于手贺沼畔的别墅，展示了文化领域硕果累累的大正到昭和时期的历史。相比旅游参观来说，在房间里悠闲度过或许更加惬意。

伯纳德·利奇设计



村川别墅老宅

(市指定文化财产)

地址 我孙子市寿2-27-9
咨询 我孙子市教育委员会文化体育科
TEL ☎04-7185-1583(仅工作日)
开馆时间 9:00~16:00 (入馆时间截止15:30)
休馆日 星期一(如遇节假日,则顺延至下一工作日),12月29日~1月3日
门票 免费(维修中,仅部分开放)
步行 从我孙子站出站步行20分钟 (1.6km)



新馆。手贺沼方向的房间有着巨大的玻璃窗。当年的物品原封不动地保留了下来。



正房。江户时代风格。细微之处也极为用心。



1928年，村川坚固建造了新馆。该建筑物属于“千鸟破风”的建筑风格，屋顶由薄铜板堆叠起来，称之为“朝鲜特色”。除了颇具特色的屋顶之外，地基采用了钢筋混凝土结构，内部铺设嵌木地板，具有日式/西洋式折衷的风格。



父子两代同为西方古代史学者，别墅由村川坚固修建，后由坚太郎守护。村川坚固将我孙子市旧车站的部分材料带回建成了正房。相比衣食住的顺序，更注重住食衣，把住宅排在第一位的村川坚固于1927年建成具有特色的新馆。身处其中，可以真切感受到“别墅时期”的气息。后门正对山野小道。据说在1955年以前，站在房间可以直接看到栖息在手贺沼中的水鸟。在特定时间段会有市民向导提供服务，可以向他们详细了解当地的情况。

河畔与水鸟之乡

距离东京市中心约 30 分钟车程。到我孙子市与大自然来一次亲密接触吧！沿着手贺沼的步行道漫步，似乎可以听到水鸟们的窃窃私语。与鸟儿们为伴的快乐时光，让人不由得忘却了时间。还可以欣赏手贺沼的日落美景。随着天色渐变，水面的颜色也不断变化。来吧，到湖畔小城——我孙子市来感受自然吧！



鸟之博物馆 参阅p14

步行 从天王台/东我孙子站出站步行25分钟 (2km)



高野山桃山公园

建于丘陵地带，可以直接俯瞰手贺沼。从其南面可以看到绝佳的手贺沼景色，是市内屈指可数的绝景之一。

步行 从天王台/东我孙子站出站步行15分钟 (1.2km)



手贺沼步行道

从手贺沼公园沿着手贺沼修建的散步小径，全长5公里。

“冈发户”这几个字的日语读音是“OKAHOTTO”。有一种很可爱的感觉。



山阶鸟类研究所

全球著名的鸟类专业研究机构。珍藏有约6万件的鸟类标本和4万册的珍贵文献。其中包含已经灭绝的和极为稀有的鸟类标本。这里开展了对信天翁等稀有鸟类的保护活动和生态研究。在亚洲鸟类学领域扮演者重要角色。（参观时间为每月第4个星期五，需要提前预约）

地址 我孙子市高野山115
☎04-7182-1101

步行 从天王台/东我孙子站出站步行25分钟 (2km)



手贺沼亲水广场——水之馆 参阅p12

步行 从天王台/东我孙子站出站步行27分钟 (2.2km)

手贺沼如梦似幻的夕阳美景



农产品直销店“Abikon”和新的天文馆
手贺沼的繁华景点!

水之馆 & 农产品直销店·农家乐饭店



地址 我孙子市高野山新田193
TEL 04-7184-0555 Abikon 04-7168-0821 米舞亭04-7168-0504
开馆时间 Abikon 9:30~18:00(11月1日~3月20日:17:30) 米舞亭 11:00~17:00(11月1日~3月20日:16:00)
休馆日 每月第4个星期三(遇到法定假日则为前一周的星期三)、12月29日~1月4日
 Abikon和米舞亭只在12月31日~1月4日停业
门票价格 免费
交通 从我孙子站乘坐巴士,在市役所前下车,徒步5分钟 **步行** 从天王台站出站步行27分钟(2.2km)



手贺沼河畔引人入胜的“水之馆”全景。

在手贺沼亲水广场“水之馆”，您可以同时饱览手贺沼的美景和我孙子市的魅力。这里有出售当地出产的新鲜农作物的直销店，有使用当地食材的饭店，有可以目睹震撼影像的天文馆，有可以了解手贺沼生物和历史的展览室，有可以眺望手贺沼的展望台，可满足从孩子到大人的休闲需求。

设有投币式淋浴房。游客可以在单车骑行或慢跑之后，用作休息场所。



在饭店可以品尝本地的新鲜食材~嗯呐



以和风和健康为主题的饭店“旬菜厨房 米舞亭”。料理均采用本地出产的大米和蔬菜，新鲜地道。



还有露天席位。



农产品直销店“Abikon”由农家自己经营，提供丰富的安全、放心、新鲜的田头蔬菜。此外，还有畅销的当地产品和老字号特产。



通过展望台的双望远镜，可以遥望富士山和东京晴空塔。



在手贺沼专区可以了解当地的鸟类、鱼类和植物。



在天文馆里面，除了传统的针孔式显示外，还采用了数码式投影机。您能看到摄人心魄的影像。(高中生以上100日元/人，限50人)



朝向手贺沼的亲水广场配备有翻新的“戏水池”，是孩子们非常喜爱的场所。

日本第一家专门展示鸟类的博物馆。
以“人鸟和谐共存”为主题，从鸟类起源到鸟类现状，
对全世界的鸟类包括栖息在手贺沼的鸟类进行展览介绍。



鸟之博物馆

地址 我孙子市高野山234-3 **TEL** ☎04-7185-2212
开馆时间 9:30~16:30
休馆日 星期一(如遇节假日,则顺延至下一工作日),
12月29日~1月4日,馆内整理日
门票 一般300日元
交通 从我孙子站乘坐巴士,在市役所前下车,徒步5分钟
步行 从天王台/东我孙子站出站步行25分钟 (2km)



一进入博物馆,映入眼帘是早已灭绝的象鸟的蛋。可以直接触摸复制品。展览室内对鸟类起源及进化历史,始祖鸟化石复原以及全球鸟类标本进行了分类展示。手贺沼的自然风光和四季美景,以及过去和现在栖息在其中的鸟类在这里都有通俗易懂的介绍,绝对值得一看。



象鸟是仅存在于马达加斯加的全世界最大的鸟类。



通过临场感十足的立体模型,再现了手贺沼的自然景色和鸟类的美丽身姿。



世界鸟类角。从世界各地收集的270件鸟类标本齐聚一堂。



“史上最强大的鸟类——营穴鸟”、“最高的鸟类——恐鸟”以及“生活在海中的普鲁托翼鸟”等,传说中的鸟类复原模型和骨骼复制品令人叹为观止。



无论是骨骼标本还是复制品,所有的立体模型全部为实物大小。对鸟类研究感兴趣的人绝对不能错过。



从可爱的小鸟玩偶及配饰到美术明信片,馆内商店里陈列着琳琅满目的小商品。

遍布水域和绿地

在我孙子市可以看到许多自然美景。环绕手贺沼和利根川，使得这里的树木非常繁茂。在与自然美景亲密接触的过程中，不禁对大自然的美妙有了重新认识。



古利根沼
因明治末期开工的利根川治水工程，河流的弯曲部分被分割开来，最终形成了新月形的沼泽地。在这里已经成了大自然的宝库。利根川百景之一。
步行 从湖北站出站步行40分钟 (3.2km)



利根川悠游公园
本为利根川干涸的河床，现在已经是遍布自然美景总面积86.3公顷的公园。园内分布有3处不同的生态单元。棒球场和足球场让你在自然美景中享受运动的乐趣。另外还有越野自行车道和位于水边的野餐台。和家人一起在此度过愉快的一天吧。
步行 从新木站出站步行33分钟 (2.7km)

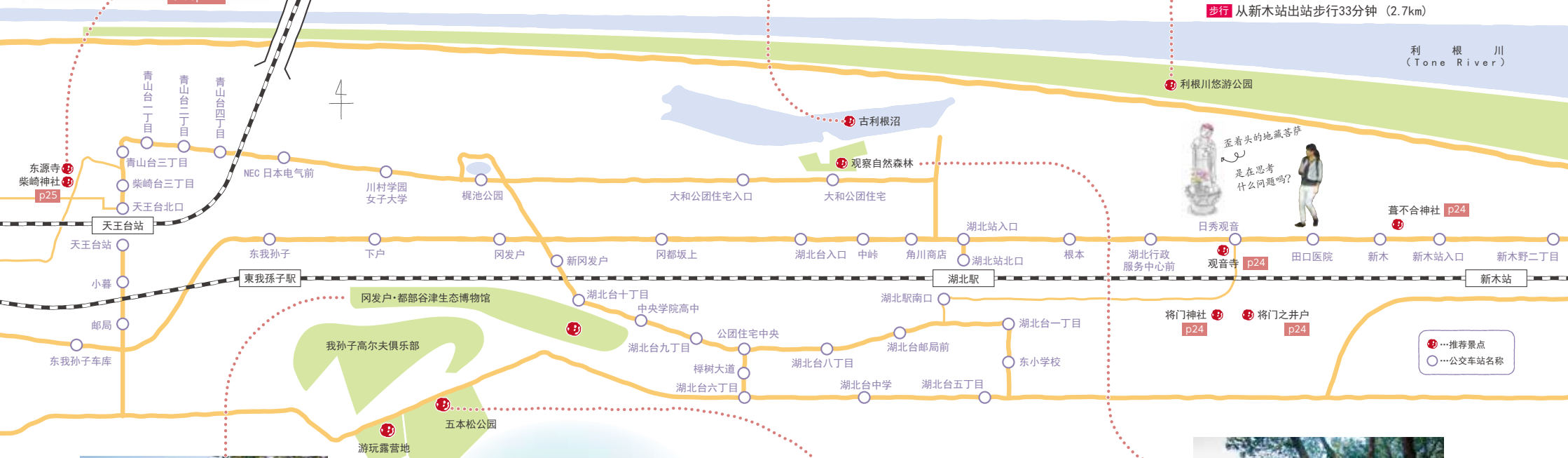

冈发户·都部谷津生态博物馆
开阔的田园风光。沿途游览时，请遵守“谷津约定”，不带生物入内，也不带出生物。
地址 我孙子市都部611 (作业小屋)
地址 我孙子市都部611地先 (作业小屋)
步行 从湖北站出站步行20分钟 (1.7km)



游玩露营地 参阅p18



五本松公园
公园中繁茂的树林中有许多小径和亭子。
步行 从东我孙子站出站步行27分钟 (2.2km)



观察自然森林 (古利根公园)
在古利根沼的南侧高地有一片约2.9公顷的树林。传说，1541年(天文10年)河村出羽守在那里建了中峠城，至今仍可见空堀遗迹。顺便提一下，“中峠”在日语中的读音是“NAKABYO”。
步行 从湖北站出站步行20分钟 (1.5km)



生而游之 生而嬉之 闻孺之声 身随之动也 媲美度假胜地的周末时光



温馨的露营基地

自然环境优越，花卉四季常开，是市民的休闲佳所。从基地的高地上，可以眺望毗邻绿意盎然之五本松公园的手贺沼；帐篷营地、多功能开放空间、烹饪区、篝火场地、冲水厕所等设施一应俱全。可免费使用炊具；非常适合于露营等户外活动。需要提前预约。

FireCircle（烧烤炉&篝火台）、抽水马桶等设备齐全。使用时需预约。支持LINE申请（在线支付）。

地址 我孙子市冈发户1395
教育委员会文化体育课 ☎04-7185-1604（仅工作日）



附近有免费停车场。



游艇

以手贺沼为据点的“NPO法人 ALBATROSS YACHT CLUB”，经常组织游客，体验游艇试乘活动。您是否要体验一下憧憬已久的游艇试乘？

咨询 npo_albatross_yacht_club@yahoo.co.jp



皮艇

通过乘坐和划艇，使游客亲身感受大自然，促进家庭关系和谐，是以手贺沼为据点、在县内外举办活动的“手贺沼皮艇俱乐部”开设这个项目的目的。您是否参观或体验一下？

HP <https://teganumacano.e.takara-bune.net>



骑马俱乐部 马术俱乐部

无论是初学者，还是经验人士，都可以轻松、舒适而安全地体验骑马运动或进行训练。拥有很多温顺听话的马匹；即使是儿童，也值得尝试一下。

地址 我孙子市江藏地1027-6 **咨询** ☎04-7188-2864

蓝莓采摘体验

我孙子蓝莓园



7月上旬～8月底，体验蓝莓采摘。

地址（手贺沼园）我孙子市根户新田

咨询 ☎080-2551-3597

成熟蓝莓农场“花围梦”



6月中旬～9月上旬，可以采摘成熟的蓝莓。此外还销售大米和果酱等加工食品。

地址 我孙子市布佐826

咨询 ☎04-7189-2825

从新手小白到资深钓友， 都可在此醉心垂钓



小川钓场

鲫鱼垂钓技术比较复杂，难以掌握。正因为其趣味性较强，钓鱼爱好者乐此不疲。

地址 我孙子市高野山新田177

咨询 ☎04-7184-4922



铃木园钓场

可以钓到大型“源五郎鲫鱼”的人气钓鱼池。还有远道而来的人气钓鱼池。

地址 我孙子市冈发户新田145

咨询 ☎04-7182-2663



手贺沼环游租赁自行车

手贺沼周边的地形起伏较小，适合于单车骑行。下列地点提供单车出租服务。

▶ 单车停车场 我孙子站南（JR我孙子站南口）

▶ 手贺沼公园

▶ 亲水广场多功能开放空间停车场

咨询 04-7188-2204（工作日）、

☎090-4520-3603（仅出借日）



在手贺沼公园 体验铁路

无论儿童还是成人，都很喜欢新干线模样的轨道列车。

门票价格 1次2圈200日元（儿童节（5/5）、

县民日（6/15）、建市纪念日（7/1）免费）。提供联票。

营业时间 仅周六、周日、节日 4～9月：9:30～17:00，10月～3月：10:00～16:00 ※ 12:00～13:00为维护时间，暂停运营。

※ 公立中小学的春假和暑假期间，除周一外每天运营。

咨询 ☎04-7188-2204（工作日）、090-4520-3603（仅运营日）



出租船、天鹅船

除了垂钓以外，还可租用小船，与家人或伴侣一同享受湖上泛舟的美好时光。以下网站提供租船服务。

▶ 湖上园 **咨询** 04-7185-1211

▶ 游船中心小池 **咨询** 04-7184-7117

▶ 手贺沼小池（仅提供钓鱼券出售和租船服务）

咨询 ☎04-7182-1015

河岸之乡——布佐 ~新田开垦的历史



井上家住宅老宅

参阅P22

在井上家老宅发现的珍贵文物

自古以来这附近便是麻的产地，而麻在日语中的发音正是“FUSA”。以前作为将桃子市等地的鱼运往江户的交通要道而变得十分繁华。这条道路便是鲜鱼街道。这里的鱼市场退出历史舞台后，人们开始竞相前往布佐参观“新四国相马八十八所”。自江户时代开始开垦手贺沼之后，于1955年形成了现在的手贺沼。



延命寺

1593年(文禄二年)，从法隆寺迎来虚空藏菩萨建成了该寺庙。虚空藏堂曾于1904年被烧毁，现在大家所看到的建筑重建于1933年。相马灵场24番札所。

地址 我孙子市布佐2318
步行 从布佐站出站步行13分钟 (1.1km)



胜藏院

纯白石门的山门上雕刻有仁王像。参拜的道路左侧立有圣观音石像。有关寺庙的记录始于1592年(文禄元年)。新四国相马灵场第21番、37番札所。

地址 我孙子市布佐2285
步行 从布佐站出站步行15分钟 (1.1km)



网代场遗址

网代场是指晾晒修复捕鱼网的场所。布佐附近除了鲤鱼鳊鱼外还盛产鲑鱼。明治到大正初期最为兴盛。

步行 从布佐站出站步行17分钟 (1.3km)



布佐观音堂(预定拆除)

位于我孙子市东端，鲜鱼街道便始于该观音堂附近。室内供奉马头观音。相传在元禄年间，鱼商和马主为了祭奠在鲜鱼街道驮运鱼的马匹而建成此堂。相马灵场58番札所。

地址 我孙子市都10
步行 从布佐站出站步行16分钟 (1.3km)

据说当地也将这条街道称为“江户道”。

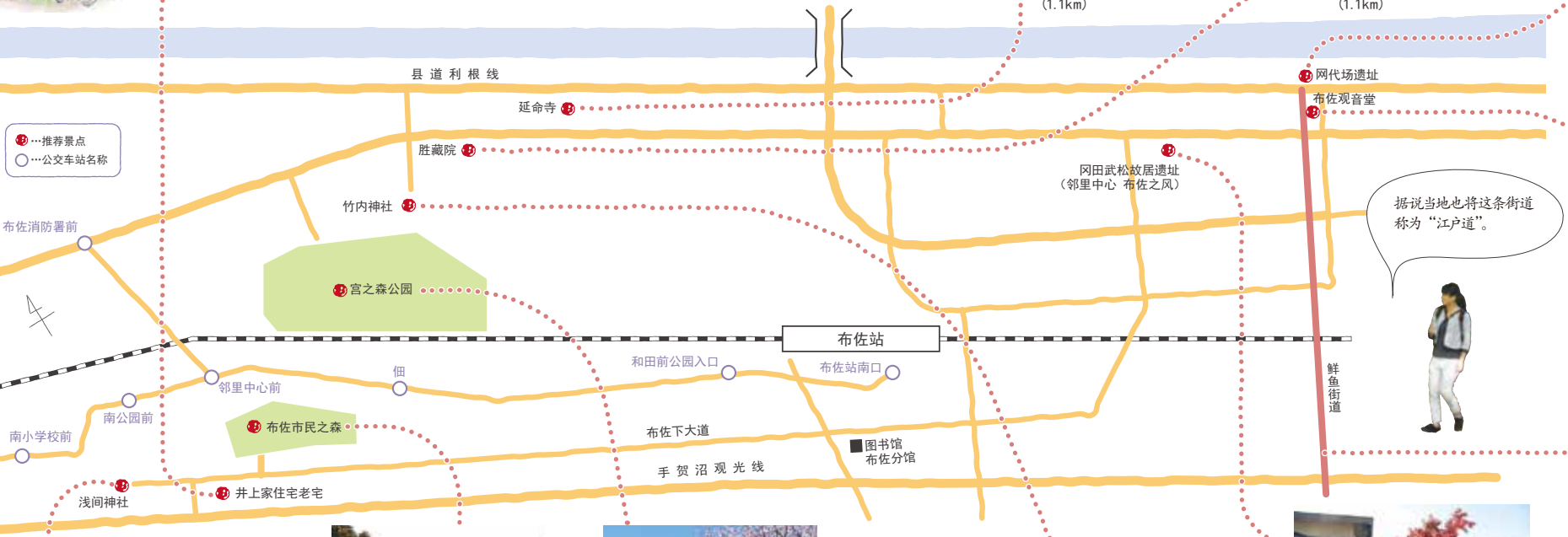

推荐景点
公交车站名称



浅间神社

在一处被当作富士山的山丘上建成的神社。穿过牌坊，登上陡峭的石阶后便来到了树林环绕的神殿。其始建于1645年(正保二年)。到了每年7月1日，平日幽静的神社便因富士山封山开禁仪式而变得热闹起来。

地址 我孙子市布佐2036
步行 从新木站出站步行18分钟 (1.5km)



布佐市民之森

约2.7公顷的森林。中央调节池的周围有一条长约700m的散步道。散步途中会看到观鸟广场、糙叶树广场、竹之广场以及花之广场。在这里，除了可以放松身心轻松漫步外，还能近距离观察水鸟。

步行 从布佐站出站步行17分钟 (1.4km)



宫之森公园

公园由紧邻竹内神社的丘陵以及沿JR成田线的湿地组成。面积为3公顷。除了有3千株以上的杜鹃花外，还种植了樱花树、奈良橡树等各种各样的树木，一年四季都可以欣赏美景。尤其推荐在赏樱季节前往。樱花盛开的美景被选为我孙子建市40周年纪念邮票上的图案。

步行 从布佐站出站步行10分钟(850m)



竹内神社

参阅p25



网田武松故居遗址

(邻里中心 布佐之风)
网田武松对气象术语“台风”的命名，海上船舶的无线电通讯，地震观测网的完善等气象事业的发展有着非常大的贡献。门厅内记录了他的功绩和年谱。

地址 我孙子市布佐2972-1
步行 从布佐站出站步行14分钟 (1.1km)



鲜鱼街道

布佐的发展始于鲜鱼街道的诞生。从1750年开始，这里成了将桃子市和鹿岛滩的鲜鱼运往江户的主要街道。

地址 我孙子市都附近
步行 从布佐站出站步行10分钟 (750m)

感受源于江户时代的手贺沼的填沼造田历史，
参观现存的正宗药师门的珍贵建筑。



井上家老宅

(市指定文化财产)

- 地址** 我孙子市相岛新田1番地
- 咨询** 我孙子市教育委员会文化体育科
☎04-7185-1583(仅工作日)
- 开馆时间** 9:00~16:00(入馆时间截止15:30)
- 休馆日** 星期一(如遇节假日,则顺延至下一工作日),
12月29日~1月3日
- 门票** 免费(维修中,仅部分开放)
- 步行** 从JR布佐站出站步行18分钟 (1.4km)



典型江户末年上层农家风格的正房。一部分为昭和时期扩建。



昭和初期建造的新土藏。使用了当时最先进的技术。



用当时的技术,耗时三年,于2018年复原的“二番土藏”

包括大门在内,护墙、仓库等9座建筑于2012年登记成为市指定文化财产。井上家参与了由第八代将军德川吉宗主持的享保改革中的一环——开垦手贺沼,历任各代名主都不遗余力地投入到了新田开垦中。手贺沼的新田开垦完成于1951年。井上家第九代修建的正房是江户时代的典型上层农家样式,而正门则让人感受到江户末年“药医门”的庄严。目前由于正在对建筑进行维修,暂时禁止进入正房内部,不过还是可以站在中庭一览建筑的整体格局。



修缮后的正门精工细雕。使用了建筑物原有的瓦片和柱子,只补充了不足部分。请鉴赏意匠的精致。



作为玄关的东侧式台(日本房屋门口铺的地板),于昭和初期新建。展现了历代皆为名主的井上家的风格。



火盆、铁壶、灯笼……就如同历史剧的舞台一般。



从正门远望正房。

悠久历史之旅

这片土地上自古流传下来的物品和建筑不胜枚举。在参天古树守护下的当地居民的日常生活，以及不为时代潮流所动代代相承的我孙子市的历史绝对值得亲身体验一番。



葦不合神社（市指定文化财产）

祭祀的神明是鸕鷀葦不合命。他是日本神话《海彦山彦》中有名的山彦——火远理命与海神的女儿丰玉姬所生。每年农历8月15日夜举行祭典。正殿雕刻了天岩户，驱逐八岐大蛇以及神武大帝东征等图案。神社内有巨大的银杏树。

地址 我孙子市新木1812番外 **步行** 从新木站出站步行12分钟（950m）



观音寺

据传建于1662年(宽文二年)。供奉了平将门的守本尊和圣观音。在正殿入口大门和观音堂的屋顶，刻有将门的纹饰——九曜纹。朝向里面一角的成田街道，斜着头的地藏菩萨(封面照片)在那里伫立沉思。

地址 我孙子市日秀90
步行 从湖北站出站步行17分钟（1.4km）



将门神社

在沿成田街道的日秀地区，传说平安时代的武将——平将门幼时居住在这里。在他战死后，其灵魂骑着马从南方跨过手贺沼登上日秀高地向朝日参拜。

地址 我孙子市日秀131
步行 从湖北站出站步行18分钟（1.5km）



将门之井

紧邻将门神社，据传是由将门亲自开掘的水井。有人将其作为力量之源参拜。

步行 从湖北站出站步行17分钟（1.4km）



东源寺（千叶县指定文化财产）

正殿前耸立着千叶县北部屈指可数的巨大的榲桲树，该树在当地被称之为“Magaya树”。据传这棵榲桲树是由创立相马八十八所的光音禅师亲手栽种。榲桲树红豆杉科属的常绿乔木，材质坚硬，自古便用来制作独木舟和佛像。树高17.5m、周长3.8m，据说树龄已有200余年。

地址 我孙子市柴崎170
步行 从东我孙子站出站步行26分钟（2km）



竹内神社（Takeuchi Shrine）

穿过遍栽松树的参拜道路，来到牌坊前会看到唐狮子。这里很少见的母子唐狮子，寓意喜得贵子，子孙繁荣。在每年9月份举行的大祭祀中，五台大花车竞相展示，再加上神轿，非常震撼！

地址 我孙子市布佐1220
步行 从布佐站出站步行11分钟（850m）



柴崎神社

曾被称作妙见社、北星社，1880年更名为现在的柴崎神社。据传日本武尊和平将门（二者皆为日本历史上的名人）都曾在这间神社祈求武运。神社内留存有中国传说中的支配北方之神——玄武的石像。（外形似龟）

地址 我孙子市柴崎737
步行 从天王台站出站步行10分钟（700m）



子之神大黑天延寿院

每年10月第4个星期日举行“开运柴灯护摩火渡祭”。据说正尊子之神专治腰部疾病，还神社内供奉有象征脚和腰的金属草鞋。

地址 我孙子市寿2-27-10
步行 从我孙子站出站步行21分钟（1.7km）

真的好多哦，我孙子的御朱印、御城印！
你能收集多少呢？

御朱印 & 御城印巡游

向您介绍可在市内神社拜领的御朱印和御城印（仅限获准登载的部分）。关于御朱印的拜领，各神社的日期、时间及方法有所不同，还有负责人不在的情况。请在参拜前进行咨询等，考虑周全后开启您的御朱印巡游之旅。
※关于市内神社的详情，“我孙子市史”中也有记载，您可在图书馆等处阅览。



在右侧列出的神社，
您可以拜领带有
相关编号的御朱印。

- 7 柴崎神社：①、⑦
- 22 竹内神社：⑬、⑰、⑱、⑲、⑳、㉑、㉒、㉓
- 12 天照神社：⑨、⑫、⑭、⑮

1 北星神社
台田4-11-27



据说是中世纪时期由根户城主相马氏建造的。供奉的神明是天御中主命。位于国道6号沿线，可以见到狛犬和狛龟。

2 宝藏寺
久寺家401-1



真言宗丰山派。根据寺庙传说，该寺始建于1617年(元和3年)。位于高地尖端的久寺家城二之郭遗址上，周围有野战工事的痕迹。

3 大光寺
绿2丁目3-1



真言宗丰山派。创始人和创建者的信息不详。正殿与幼儿园位于同一用地内。请征得该设施工作人员的同意后再进入寺内。

我孙子/天王寺台地区

4 子之神大黑天延寿院 请参阅第25页
寿2丁目27-10



5 东源寺 请参阅第25页
柴崎170



东源寺提供

7 柴崎神社 请参阅第25页
柴崎737



生肖御朱印

御城印

10 芝原城(中峠城)迹
中峠(位于古利根公园自然观察之森内)

小田原北条氏の家臣中峠河村氏所居住の城堡，是水陆战略要地。现在，该地区被划入古利根公园自然观察之森内。御城印在我孙子信息中心 ABISHIRUBE有售。



11 法岩院
中峠1561



曹洞宗。是由芝原城的城主河村出羽守胜融于1542年(天文11年)创建的。从这里出发步行约10分钟即可到达芝原城遗址。据说它是在1764年(明和元年)被迁移到现在的位置的。法岩院的YouTube频道披露了实际书写御朱印的情景。

12 天照神社
中峠1148番地



相传是景行天皇时代建造的。供奉的神明是大日灵命。在当地，也被亲切地称为浅间大人。社内矗立着我孙子市指定文化财产“二十一佛武藏石板碑”。

13 古户稻荷神社
古户1



创建于1579年(天正7年)。供奉的神明是仓稻魂命。该神社深植于当地社会，据说是农业的守护神，能带来五谷丰登和生意兴隆。

东我孙子/湖北/新木地区

8 本妙寺
冈发户1380-7



1991年(平成3年)，拜领山寺号，被尊为日莲宗长寿山本妙寺。1996年(平成8年)，正殿落成。官方网站上也有关于御朱印的介绍。还发布视频披露了实际书写御朱印的情景。

9 八幡神社
湖北台8丁目16-2



康平年间(公历1058年-1065年)，八幡太郎义家征讨奥州时曾在此扎营。后来，人们发现了一面写有“八幡大菩萨”字样的白旗，并将其供奉于此，据说这就是该社的起源。供奉的神明是誉田别命、遗须佐之男命。

15 将门神社 请参阅第24页
日秀131



16 观音寺 请参阅第24页
日秀90



17 新木香取神社
新木2598



创建年代不详。供奉的神明是经津主命。据说神社建筑是于1946年(昭和21年)修复的。

18 葺不合神社 请参阅第24页
新木1812



19 布佐浅间神社 请参阅第20页
布佐2036



布佐地区

20 延命寺 请参阅第21页
布佐2318



21 爱宕八坂神社
布佐2291-1



据说创建于703年(大宝3年)。供奉的神明是天迦具土命。爱宕神社据说是防火之神，是竹内神社的元宫。

23 御岳神社
布佐1220(在竹内神社内)



神社建筑于1916年(大正5年)重建。是与竹内神社共奉神明的神社之一。



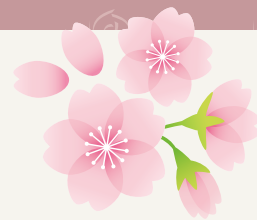

AR



高野山桃山公园

步行 从我孙子站出站步行15分钟 (1.2km)



手贺沼“心灵之约”线路



我孙子的樱花

在我孙子市的市内，有很多赏樱佳所。这里的天空也和樱花相映成辉。特别是手贺沼水面倒映的“夜樱”，可以说是我孙子独有的风景。

手贺沼步行道栽种着约600株樱花树，樱花季的时候，夜晚还有彩灯助兴。这里是充满幻想色彩的散步区，越来越受人们的喜爱。



3月下旬~4月中旬上彩灯

我孙子的广阔天空
和樱花的颜色特别般配~嗯呐
步行道的油菜花真漂亮~嗯呐



手贺沼步行道



手贺沼公园 步行 从我孙子站出站步行10分钟 (750m)

热闹的我

我孙子市每年都会举行很多祭典，众多游人慕名而来。许多人来过一次，第二年都还会想再次感受这里的愉悦氛围。因此，我孙子市的游客逐年增加。全家愉快度假，感悟以手贺沼为舞台的厚重历史，接触大自然，这里都可以帮你实现。



4R

Enjoy手贺沼!

5月第2星期日

我孙子市一年都这么热闹啊!



4R

手贺沼烟花大会

8月第1星期六



4R

手贺沼铁人三项比赛

8月下旬



4R

竹内神社祭礼

9月中旬

日本观鸟节

11月上旬



我孙子河童祭

8月下旬



乡土艺能祭

12月第1个星期日

我孙子的住宿设施

富榊旅馆



位于手贺沼之畔。配备全日式客房，价格合理。长住或团体顾客可享受折扣优惠。拥有可容纳100人的“宴会厅”，可以作为培训或会议场地。

地址 我孙子市寿2-22-19

营业时间 IN 15:00 / OUT 10:00 ※ 需要商定

休馆日 无休 停车位 有(可停大型车辆)

吸烟 全天禁烟

咨询 ☎04-7182-2003

步行 从我孙子站出站 步行18分钟(1.4km)



HOTEL MARK-1 Abiko



内有可完全消除旅途劳累的人工温泉，客房干净整洁。“女士专区”专为女性设置，使人感到安心舒适，人气颇高。配有会议室，适合聚会或培训。

地址 我孙子市柴崎台1-9-14

营业时间 IN 15:00 / OUT 10:00

休馆日 无休 停车位 有(可停大型车辆)

吸烟 4、6、8F的客厅可吸烟

咨询 ☎04-7186-1717

步行 从天王台站出站 步行1分钟(170m)



商务旅馆 布佐



除了工作出差之外，该旅馆也适合私人用途的住宿。价格合理。餐厅菜单每日更换，浴池随时开放，适合因公长住的人士。

地址 我孙子市布佐2281-1

营业时间 IN 15:00 / OUT 10:00

休馆日 无休

停车位 有(15辆)※ 可停最大4t的大型车辆

吸烟 部分区域可吸烟

咨询 ☎04-7189-2196

步行 从布佐站出站 步行14分钟(1.1km)



热门电影和电视剧，耳熟能详的音乐短片和广告，实际上都是我孙子拍摄的！?

寻访人气偶像、影星们曾经的舞台 圣地巡礼

自2017年（平成29年）起，该市全面启动了电影委托业务，为电影和电视剧的外景拍摄提供支持，并与NPO法人手贺沼FC等合作，支持了300多部电影、电视剧、广告、音乐短片等作品的拍摄。来看看人气火爆的外景街区，一边巡游，一边在头脑中搜寻电视剧中的场景如何？



市长寄语

在圣地巡礼中，您可以巡游热门电影、电视剧的外景地，领略手贺沼的风景、市区风光和历史，畅游这个“故事发祥之城”。



我孙子市市长 星野 顺一郎



电视剧《不要跨越时空，恋人们》
2023年 关西电视台
主演：吉冈里帆、永山瑛太等



电影《戴维克罗的恋爱和魔法》
2014年 导演：犬童一心
主演：相叶雅纪、荣仓奈奈、生田斗真等



电影《勿言推理》
2023年 导演：松山博昭
主演：菅田将晖、原菜乃华、柴咲幸、町田启太等



电视剧《silent》
2022年 富士电视台
主演：目黑莲、川口春奈等



电影《鸟女》
2017年 导演：英勉
主演：土屋太凤、间宫祥太朗、高杉真宙等



音乐短片《在夜晚的窗边》
2018年
主唱：KANA-BOON



电视剧《税务调查官 窗际太郎的事件簿34》
2018年 TBS电视台
主演：小林稔侍、伊武雅刀、出川哲朗等



电视剧《没有爱的恋人们》
2024年 朝日放送电视台
主演：福士苍汰、佐佐木希、前田公辉、深川麻衣等



电视剧《陷阱战争》
2022年 关西电视台
主演：草刈刚、本田博太郎、杉野遥亮等



电视剧《六本木Class》
2022年 朝日电视台
主演：竹内凉真、新木优子、早乙女太一等



电影《离开吧，莫比乌斯!!》
2022年 导演：加藤庆吾
主演：坂之上茜、细田善彦、藤田朋子、田中伟登等



电视剧《黄昏下牵起手》
2023 TBS电视台
主演：永濑廉、广濑铃等



电视剧《人间恐怖》
2021年 WOWOW电视台
主演：黑木华、东出昌大等



电视剧《来自星星的你》
2021年 Amazon O RIGINAL
主演：福士苍汰、山本美月等



我孙子市特产

故乡产品

咨询 咨询 我孙子市故乡产品联络协议会
(事务局:我孙子市商工会) ☎04-7182-3131



3月1日
是特色
产品日

3=产(SAN)
1=品(PIN)
是这样读的
哟!

我孙子市的城市吉祥物
手贺沼的鳊吉先生

1855年创立
色泽鲜明,风味绝佳

YAMATSUNE 味噌



无添加,可以尝出大米糖化特有的甘甜
和好口味。

甜酒



YAMATSUNE食品株式会社
都12-21 ☎04-7189-2734

加入辣椒调味,口感微辣

黑猪肉肉末生姜味噌

可用作万能调料和佐料

烹饪姜饭的素材

使用了大量当地原材料

猪肉香葱大酱



美味源于鲜活的鳊鱼

鳊鱼大和煮



甜味昆布



咸烹海味



安井家有限公司 本町3-6-1 ☎0120-353-698

使用日高的一级昆布,
为您上最高级的昆布风味。

千叶县优良产品推荐

秘方制成的颗粒大酱让您体验大正时代的味道。
3种口味套装热销中

白桦派的咖喱 <即食> (猪肉 / 鸡肉 / 牛肉 / 川女版鸡肉)



五味商店株式会社
本町3-4-32 ☎04-7183-7700

柠檬蛋糕卷 (获农林水产大臣奖)



我孙子市一年四季的活动,都由鳊吉先生发布

鳊吉先生图案饼干



海绵蛋糕夹入金时红薯酱

红薯蛋糕



欧风洋菓子MENUETT
湖北台店:湖北台1-18-3 ☎04-7188-5543
我孙子店:我孙子4-1-7 ☎04-7183-1122

我孙子市本地时令蔬菜咖喱饭

按季节采用我孙子市本地的时令蔬菜
全年都可享用各种口味的咖喱饭

印度/尼泊尔餐厅&酒吧 Hariom
我孙子站北口店 我孙子店
我孙子1-1-24 境野大厦1F 若松141-4木村大厦101
☎04-7185-8082 ☎04-7179-0799

模仿手贺沼水纹的纹路,
用红豆沙制成的豆沙松卷

手贺纹豆沙卷



有六种口味,吃起来口感软软粘粘的,
有点像面包,算得上日式烤制糕点中的新产品。

鳊吉先生的小点心



海绵蛋糕中夹入精选的
豆沙和求肥

文学烧

御菓子司 福一
湖北台8-6-2 ☎04-7188-0160

牛蒡风味浓郁,口感清爽,
非常适合“白桦派咖喱”

川女泡菜



川村学園女子大学
生活文化学科の学生們
開発の商品

株式会社 五味商店
本町3丁目4番32号
☎04-7183-7700

荣获2019年度日本优秀啤酒奖
(Japan Great Beer Awards)
采用正宗的德国麦芽,口味浓烈、醇厚是其特点

将门麦酒(啤酒)



Koma-inu有限公司
柏市柏5-8-15
☎04-7199-7774

以水墨画的手法绘制出流水及河童图案

河童图案的浴衣、 毛巾、手帕



Office SS黎紗夢
久寺家2-9-5 ☎04-7185-4313

采用精选的白葡萄酒和当日清晨收集的

葡萄酒蛋糕 (原味、水果、巧克力、抹茶)



用饱含黄油的派皮,
裹住白花生和多福豆烤制而成。

我孙子派



(株)富井
我孙子1-11-9 ☎04-7185-3963

全部由工匠手工制作

千叶县优良产品推荐

日本乐器、舞蹈用具等的精美套子



丸荣商店有限公司 日秀92-15 ☎04-7187-6400

通过咖啡表现被称为北镰仓的我孙子
空,风,大地3种口味可供选择

我孙子咖啡物语



咖啡俱乐部 M's Company
若松139-4 ☎0120-456-501

采用奶香浓郁的奶油和那须产的
御用鸡蛋制成

大蛋糕卷 (奶油、抹茶)



AVIGNON株式会社
天王台1-1-30 ☎04-7182-0501

好好的干燥!要从碗里满出来!
来自我孙子站的新特产,媒体报道的热点!

弥生轩的干炸荞麦面



无限责任公司 弥生轩
本町2-4-3
☎04-7182-1239

我孙子站站台内

抽象画作给人
以强烈视觉冲击

千叶县优良产品推荐

七宝 A LA CARTE



Atelier MACHI
新木野3-2-10
☎04-7188-0968

各种配饰

我孙子市路标

在江户时代，我孙子作为连接江户与水户间的驿站而繁荣起来。驿站分为高级武士等居住的本阵和旅馆等。时至今日，当年的茅草屋顶和路标等仍随处可见。在ABI Road的山林小路漫步，探寻一番也不失为一种乐趣。



子之神路标



交通信息

- 电车→JR我孙子站
- 汽车→JR我孙子站
- 从JR上野站搭乘JR常磐线约40分钟
- 从JR成田站搭乘JR成田线约40分钟
- 从东京方向 搭乘首都6号向岛线“东京·箱崎JCT”约60分钟
- 从成田方向 经由利根水乡线，从“成田机场”出发约80分钟

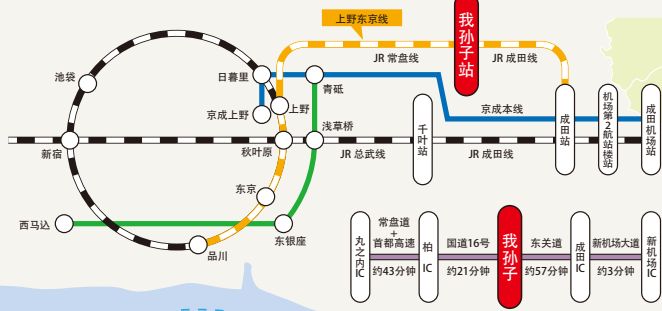

我孙子市的卡通旅游宣传大使 手贺沼的鳧吉先生

年龄	· 不详
惯用语	· 唔呐 · 唔呐~ · 唔呐啊
兴趣	· 在手贺沼湖畔发呆(或睡大觉) · 与鱼儿或水边的鸟儿们聊天 · 我孙子的历史漫步 · 观看当地的祭典活动
特殊技能	· 捞泥鳅 · 充当和事佬 · 与野生鸟类对话
性格	· 纯真，不斤斤计较
喜欢的食物	· 白桦派的咖啡 · 我孙子市产的新鲜蔬菜
喜欢的场所	· 景色优美的湖畔 · 人群聚集的热闹场所
好处	· 如果触摸手贺沼的鳧吉先生，运势可能会直线上升。

我孙子站周边放大图



Free Wi-Fi 在有该标识的设施可以使用免费Wi-Fi热点。

租赁自行车



- 营业时间：4月至9月的星期六、星期日、节假日 上午9点至下午5点(租借手续截至下午4点)
10月~3月的星期六、星期日、节假日 上午9点至下午4点(租借手续截至下午3点)
※如遇雨天及恶劣天气停止营业
※暑假和春假期间，除星期一外照常营业。※ 周一为节假日时，第二天休息
- 租赁场所：手贺沼公园，单车公园我孙子站南，手贺沼亲水广场多功能开放空间停车场，沼南道旁站，北柏故乡公园，(可在上述任意地点归还 ※部分自行车除外)
- 租金：大人500日元、小学生以下300日元、(我孙子市内的租借费用)
- 咨询：(公社)银色人才中心 TEL 04-7188-2204(工作日) 090-4520-3603(仅限租赁日)

我孙子市旅游指南 ABI ROAD

今和6年(2024)
●咨询：我孙子市 秘书宣传科 TEL 04-7185-2493
●发行：我孙子市 ●制作：株式会社 萌翔社
●协助翻译中文：我孙子市国际交流协会 (Abiko International Relations Association)

封面照片(左上至右下)①御朱印·御城印 ②手贺沼公园的天鹅船 ③志贺直哉旧居遗址 ④手贺大桥和游船 ⑤温馨的露营地 ⑥竹内神社例行重要祭祀 ⑦志贺直哉的亲笔原稿 ⑧真不合神社的雕刻 ⑨旧井上家住宅室内 ⑩圣地巡礼 ⑪嘉纳治五郎别墅遗址 ⑫水之馆 ⑬鸟类博物馆 ⑭皮艇体验教室 ⑮从手贺沼亲水广场看到的夕阳



他也曾走过这个坡 ♡



传说诞生之地
我孙子

Youtube 视频



主页

