

千葉県湖沼水質保全計画による年平均目標COD値	15 mg/l
平成12年1月、月平均COD値 採水場所：手賀沼公園沖	15 mg/l
平成7年度年平均COD値 採水場所：手賀沼中央地点	25 mg/l

クリーンセンター2号炉に バグフィルターを設置 白煙は水蒸気、安全です



バグフィルター設備と排出される水蒸気

市では、ダイオキシン類の排出をさらに削減するため、クリーンセンター2号炉の煤塵除去装置を、より効率の高いバグフィルター方式(有害物質を取り除くための特殊フ

ィルター)に交換しました。現在、工事を終え、本格的な稼働にむけた調整作業を行っています。最近、煙突から白煙が多く出ているように見えますが、この白煙は水蒸気によるもので、有害なガスではないため心配はありません。この水蒸気は、高温の焼却炉(850℃から900℃)から出た排ガスを、バグフィルター(17

の通過可能温度)で冷却するため、0℃以下)まで冷却するために噴霧している水が、熱で蒸発して煙突から大気中へ放出されているものです。なお、バグフィルター稼働後のダイオキシン類の測定値は、結果がわかり次第広報あびこでお知らせします。

「白煙」は燃やさない

ダイオキシン類は、塩素を含むものを燃やしたり、不完全燃焼の場合に多く発生します。家庭でのゴミ焼却は、燃焼温度が低く、発生するガスも処理できないことから、ダイオキシン類の発生が心配されます。庭や空き地などでゴミを焼却することはやめ、分別して収集日にステーションに出すようお願いいたします。

▼問い合わせ クリーンセンター ☎(87)0015

シンポジウム 生産者と消費者をつなぐ 我孫子の農業

- ▶日時 2月26日(土)午後1時から4時
- ▶場所 中央学院大学30周年記念館611小講堂
- ▶内容

①基調講演
「生産者と消費者をつなぐ農業をめくって」
講師…遠藤織太郎さん(新潟大学・鯉淵学園非常勤講師、農学博士、白山在住)



②事例発表
◎生産者パネリスト
*野菜生産現場からの発言…染谷薫さん(古戸)
*私の農業経営から見てきたもの…中野文重さん(中里)
*「農」のあるライフスタイルのススメ…野口善一さん(布施)

◎消費者パネリスト
*安全な野菜を求めて、農家との交流活動から私が見たもの…山口保子さん(青山台)
*安心して食べられる野菜を…細沼祐子さん(白山)

▶定員 260人(予約不要、直接会場へ)
▶参加費 無料
▶問い合わせ 農政課 ☎(85)1111内線511
(当日は、☎090-8742-0822)

農地は、新鮮な野菜や米などを供給するだけでなく、景観や防災などの多面的な機能も担っています。しかし、急激な都市化が進むなかで、地場生産、地場消費の姿や、水や緑を保全する

農業の本来の姿が薄れてしまっています。いま、消費者は生産者の顔が見え、新鮮で安全な農産物を求めています。また、安らぎのある環境を願っています。このシンポジウムでは、21

世紀をみすえて、我孫子の農業を、地域と密着し、連帯した農業としてどう進めるか、生産者と消費者との懇話からその方策を探ります。市民の皆さんの参加をお待ちしています。

あびこ型都市農業は、生産地が即消費地という利点を活かす農業。多様な労働力の活用と人材の育成。効率的かつ安定的な経営の確立を目標としています。市では、農地の整備や施設の近代化とあわせ、市民との

市では、消費地に近いという立地を生かした「あびこ型都市農業」の確立をめざし、さまざまな取り組みを行っています。さらに、これからの農業生産者と消費者の役割を考えるため、シンポジウムを2月26日(土)に開催します。

これまでの取り組み

●市民農園の整備
市民が農地を利用して、野菜や花などの収穫を楽しめるよう、高野山と浅間前新田の2カ所に264区画の市民農園を開設しています。

●新鮮な野菜を求め多くの消費者が(布佐台野菜組合直売所)
農業青年会議は、農業まつりの主催や直売所(18カ所)のマップ作成、税務の勉強会など、農業を取り巻く広範な問題に取り組んでいます。市では、あびこ型都市農業推進の中心となる同会議の活動を支援しています。



新鮮な野菜を求め多くの消費者が(布佐台野菜組合直売所)

●農業青年会議の育成
農業青年会議は、農業まつりの主催や直売所(18カ所)のマップ作成、税務の勉強会など、農業を取り巻く広範な問題に取り組んでいます。市では、あびこ型都市農業推進の中心となる同会議の活動を支援しています。

●農業体験リフレッシュ計画の推進
高野山ふれあい市民農園を中心とした「農業体験リフレッシュ計画」の策定を進めています。農業体験を通じて、市民の憩いの場とするともに、手賀沼と一体となった農地を守りながら、良好な環境整備を行い、我孫子の原風景を残していきます。

▼問い合わせ 農政課 ☎(85)1111内線511

21世紀の我孫子の農業を考えよう

生産者と消費者のシンポジウムを開催

確定申告と市・県民税の申告 3月15日まで受け付け

2月16日(水)から3月15日(水)まで、平成11年分の所得税の確定申告と還付申告、平成12年度の市・県民税の申告の受け付けが行われます。

所得税の確定申告書と還付申告書は、税務署へ提出

1、市・県民税の申告：市役所課税課 ☎(85)1111

市が開設する市民会館などの会場では、市・県民税の申告と、すべて記入済の確定申告書のお預かり(税務署へ回送)のみとなります。

確定申告書は自分で記入し、なるべく郵送で申告してください。確定申告書の控えが必要な方は、申告書と控え(鉛筆書き不可)、返信用封筒と切手を同封して税務署へお送りください。

なお、市役所や支所の窓口では受け付けできませんので、ご注意ください。

※詳しくは、広報あびこ2月1日号をご覧ください。

▼問い合わせ 所得税の申告：柏税務署 ☎(46)2322

社会福祉事業基金による

補助団体を募集

市では、「社会福祉事業基金」の運用益を活用して補助金を交付しており、対象となる団体を募集します。

この制度は、市内の福祉関係の民間団体が、ボランティアによる福祉事業を開始、あるいは拡大するときに、その初期の活動に対し補助金を交付するものです。

- ①在宅福祉などの普及・向上に関する事業
- ②健康づくりや生きがいづくりの推進に関する事業
- ③ボランティア活動の活性化に関する事業
- ▼申し込み 協議書(福祉総合相談室に用意)に必要事項を明記し、団体の規約、構成員名簿を添付して、3月10日(金)までに直接持参
- ▼提出先・問い合わせ 福祉総合相談室計画担当 ☎(85)1111内線476

男女共同参画社会づくりのために

推進懇談会委員を募集

昨年、「男女雇用機会均等法」が改正され、募集・採用配置・昇進などにおいて、女性に対する差別が禁止されまし...

また、「育児・介護休業法」も改正され、育児や家族の介護のために一定期間休むことが、労働者の権利として認められまし...

さらに、「男女共同参画社会基本法」が施行され、各市町村は行動計画を策定し、男女共同参画社会づくりに、積極的に取り組むよう求められています。

市では昨年、「男女共同参画プラン」を策定し、市長を本部長とした市内推進組織と、市民で構成する「男女共同参画社会づくり推進懇談会」が、連携を図りながら施策を推進しています。

このたび、懇談会委員の任期満了にともない、新たな委員を募集します。

国民年金保険料の納付は

安心でお得な前納で

国民年金保険料の支払いには、一定期間の保険料を前もって一度に納める、前納制度があります。前納しますと、毎月納める手間が省け、納め忘れの心配もなく安心です。

また、定額保険料の場合、1年分まとめて前納すると、保険料が3850円割引されます。大変お得です(表1参照)。6カ月前納(880円割引)もあります。

前納は便利だしお得



表1 前納した場合の保険料の金額(12年度)

Table with 4 columns: 保険料月額, 年間保険料(各月払い), 1年分前納した場合, 割引額. Rows include 定額保険料 and 付加込み保険料.

表2 国民年金保険料口座振替取り扱い金融機関等

Table listing various banks and branches for national pension account transfers, including Sakura Bank, Tokai-Mitsubishi Bank, etc.

消費生活モニター

あなたの意見を消費者行政に反映

募集

こんなときは届け出を

Table with 3 columns: 届け出理由, 必要なもの, いつまでに. Lists various life events like turning 70, moving, death, etc., and required documents.

老人保健法による医療制度は、70歳以上(寝たきりなどの人は65歳以上)の方が、お医者さんにかかるときに適用される制度です。

70歳になったら老人保健

こんなときは届け出を

現在加入している健康保険の資格はそのまま、医療費の負担が軽減されます。適用の時期は、70歳の誕生日の属する月の翌月の1日から(誕生日が1日の人はその日の属する月の翌月の1日か)

市では、市民の皆さんの意見を消費者行政に反映させるため、消費生活モニターを募集します。資格: 20歳以上で日常の活動ができる市内在住の方。任期: 4月1日から平成14年3月31日まで(2年間)。

ペットはマナーを守り責任を持って飼いましょう

大切なペットが周りの方からも愛されるように



犬や猫などのペットに関して、市に寄せられる苦情は後を絶ちません。その多くは、飼い主の注意やしつけで防ぐことができるものです。飼主の皆さん、次のことに気を付け、ペットと人が、ともに快適に暮らせるようにお願いします。

河川相談室を開設

建設省利根川下流工事事務所・取手出張所。利根川に関する疑問はお気軽に問い合わせを。具体的には、利根川に関する小学生用の副読本の作成、河川資料室の整備、河川情報板を利用した情報提供、利根川下流についての総合的なホームページの開設、河川相談室の各出張所での開設などを行う予定です。

自動発行機が利用できる専用の磁気カードは2種類です
(いずれも暗証番号の登録が必要です)



《あびこ市民カード》
住民票をとるときに使用します。このカードは自動発行機専用の磁気カードですので、市役所・支所・行政連絡所の受付では使用できません。



《印鑑登録証・あびこ市民カード》
印鑑登録証明書と住民票をとるときに使用します。また、市役所・支所・行政連絡所の受付で、印鑑登録証明書を申請するときにも必要です。

操作はかんたん！ 便利な 自動発行機のご利用を

印鑑登録証明書と住民票がとれます



今年1月から、市内4カ所に設置している自動発行機が新しくなりました。新しい自動発行機は、今までよりも画面が大きく、証明書の発行時間もスピードアップされました。また、車イスの方も利用しやすいよう操作位置が低いタイプとなりました。操作は今までと同様、音声ガイドに従って、画面に指で軽くふれるだけ。市役所閉庁の土曜・日曜日にも印鑑登録証明書と住民票をとることができる自動発行機をご利用ください。

簡単な操作で 証明書を発行

市では、印鑑登録証明書と住民票を土曜・日曜日にも発行できる自動発行機を、市内4カ所(下表参照)に設置しています。

自動発行機は、印鑑登録証明書と住民票が必要なお持ちの専用の磁気カードをお持ちの方は市役所・支所に出向なくとも、お近くに設置されている自動発行機に、あらかじめ登録された暗証番号と手数料を入れるだけで、待ち時間もなく簡単に取ることができます。(操作手順図を参照)

「印鑑登録証」をお持ちの方は磁気カードへの切り替えを

自動発行機が利用できる専用の磁気カードは、「印鑑登録証・あびこ市民カード」と「あびこ市民カード」の2種類があります。(上図参照)専用の磁気カードをお持ちでない方は、ぜひ、この機会に市役所・支所で手続きして下さるようお願いいたします。



印鑑登録の方法

印鑑登録証明書は、不動産の登記や自動車の登録などの際に使用される大切なものです。このため登録の手続きには慎重を期しています。

▼登録できる人 15歳以上で、我孫子市に住民登録している人、または外国人登録している人(禁治産者を除く)

▼登録する印鑑 1人1個

▼登録できない印鑑 *住民基本台帳または外国人登録原簿に記載されている氏名以外を表しているもの *ゴム印など変形しやすいものや指輪のもの *印影が不鮮明なもの *印影の一部が欠けているもの *印影の大きさが8mm以下のもの、または25mm以上

▼登録申請の方法 本人が登録する印鑑を持って、市役所・

支所で直接申請してください。なお、やむを得ず代理人に申請を依頼する場合は、登録する本人自筆の代理人選任届が必要となります。

▼登録手数料 200円

▼申請日に登録できる場合 次の①・②のいずれかを本人が持参した場合は、その日に「印鑑登録証・あびこ市民カード」を交付します。

①本人であることが確認できる官公署が発行した顔写真付きの免許証や身分証明書、許可書(パスポート等)、外国人登録証等のいずれか一つ

②本市で印鑑登録をしている人により、申請者が本人であることを保証した保証書(印鑑登録申請書の裏面に記入) ※申請と同時に、本人が暗証番号を登録すると、自動発行機が利用できます。

《登録に日数を要する場合》 ①申請者本人であることが確認できる書類がない場合

②代理人に登録申請を依頼する場合

①・②のいずれかに該当する場合は、本人の登録の意思を確認するため、直接本人あてに照会書(回答書)を郵送します。回答書に必要事項を記入・押印し、本人が1カ月以内に、この回答書と認め印を申請窓口にお持ちになると、「印鑑登録証・あびこ市民カード」を交付します。

※回答書の提出も代理人に依頼する場合は、代理人選任届と代理人の認め印を持参してください。

なお、自動発行機を利用するための、暗証番号の登録は本人が行ってください。

▼受付場所・時間 市役所市民課・各支所、午前8時30分から午後5時(ただし、湖北・布佐支所は正午から午後1時までを除く)

▼問い合わせ 市民課受付係 0571-1111

自動発行機の操作手順 (画面表示)

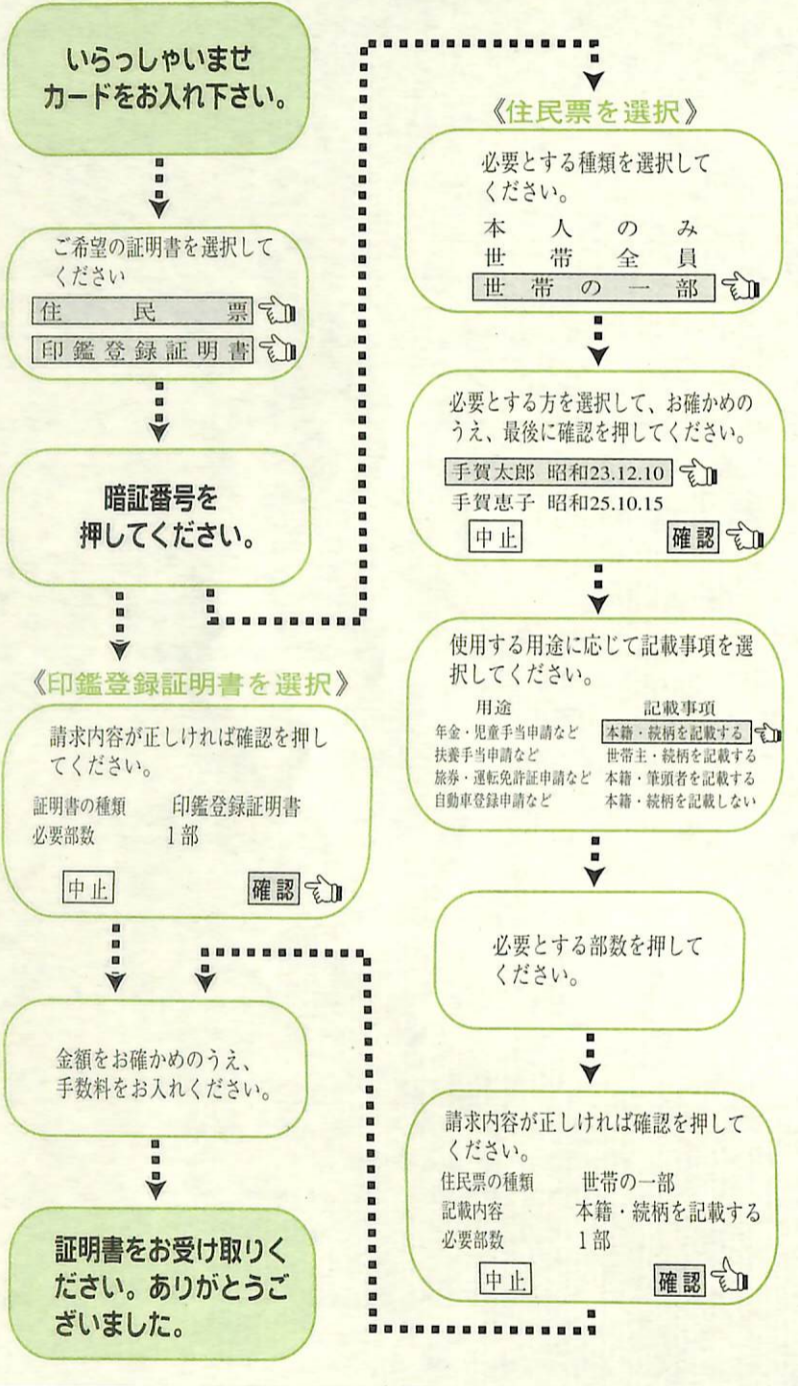

▼自動発行機の設置場所

設置場所	利用時間	休 止 日
市役所本庁 正面玄関	午前9時から 午後5時	祝日、振替休日、年末年始(12月29日から1月3日)
湖北地区 公民館	午前9時から 午後5時	毎週月曜日、祝日、振替休日、年末年始(12月28日から1月6日) ※月曜日が祝日の場合は翌日も休止
図書館 布佐分館	午前9時30分 から午後5時	毎週月曜日、第2火曜日、祝日、振替休日、特別整理期間、年末年始(12月28日から1月5日) ※月曜日、第2火曜日が祝日の場合は翌日も休止
市民プラザ	午前10時から 午後7時	毎週木曜日、祝日、振替休日、年末年始(12月28日から1月4日)

住所や世帯に異動が生じたら、すみやかに届け出手続きを

住民登録

こんなとき	種類	添付書類・持参するもの	届け出期間等の諸注意
我孫子市から他市区町村に引っ越すとき	転出届	*印鑑 *印鑑登録証・あびこ市民カード(登録者) *国民健康保険証(転出する方が国民健康保険に加入している場合) *健康手帳および老人医療受給者証(70歳以上の方) *介護保険被保険者証(交付済みの方)	*実際に住み始める日の2週間前から *届け出人は、本人または世帯主です *郵便局に転居届を出しておく、一定期間新しい住所に郵便物が転送されます *要介護認定者は、介護支援課で介護保険受給資格証明書を交付します
他市区町村から我孫子市に引っ越してきたとき	転入届	*転出証明書 *印鑑 *年金手帳(国民年金加入者)または基礎年金番号通知書 *国民健康保険証(転入する方が国民健康保険に加入している世帯に転入する場合) *在学証明書(転入する世帯に小・中学生がいる場合、前住所地の小・中学校長発行のもの) *老人医療受給資格者は、健康保険証 *介護保険受給資格証明書(要介護認定者)	*実際に住み始めた日から14日以内 *届け出人は、本人または世帯主です
市内で住所を変えたとき	転居届	*印鑑 *印鑑登録証・あびこ市民カード(登録者) *国民健康保険証(加入者) *年金手帳(国民年金加入者) *健康手帳および老人医療受給者証(70歳以上の方) *介護保険被保険者証(交付済みの方)	*実際に住み始めた日から14日以内 *届け出人は、本人または世帯主です *郵便局に転居届を出しておく、一定期間新しい住所に郵便物が転送されます
世帯主または世帯員の変更	世帯変更届	*印鑑 *印鑑登録証・あびこ市民カード(登録者) *国民健康保険証(加入者)	*変更した日から14日以内 *届け出人は、本人または世帯主です *世帯主の要件は、その世帯の生計を維持できる方です

戸籍

種類	届け出場所(次のいずれか)	持参するもの	届け出期間等の諸注意
出生届	*届け出人の本籍地、住所地(所在地) *出生地	*印鑑 *母子健康手帳 *国民健康保険証(父、母が加入しているとき)	*届け出は、生まれた日から14日以内 *届け書に付いている出生証明書に医師等の証明が必要です *届け出人は、①父または母②法定代理人③同居者④医師⑤助産婦⑥その他の立会者⑦公設所の長の順です
婚姻届	*夫または妻の本籍地、住所地(所在地) *夫婦の現本籍地	*戸籍抄本または謄本1通(届け出地が本籍地以外の人) *印鑑(夫、妻各1本)〈旧姓のもの〉 *未成年者の場合、父母の同意書	*届け出人は、夫および妻になる人双方です
離婚届	*夫婦の本籍地、住所地(所在地) *離婚後に戻る本籍地、新本籍地	*戸籍謄本1通(夫婦の現本籍地に届け出をするときは不要) *印鑑(夫、妻各1本) *国民健康保険証(加入者)、年金手帳(国民年金加入者)	*婚姻中に称していた氏を離婚後も称する場合は、別の届け出(戸籍法77条の2)が必要です(同時または離婚日から3か月以内に) *届け出人は、①協議離婚→夫婦双方②裁判離婚→申し立て人(成立または確定の日から10日以内に届け出)になります
死亡届	*死亡した人の本籍地、住所地(所在地) *死亡地 *届け出人の住所地(所在地)	*印鑑 *死亡した人の印鑑登録証・あびこ市民カード(登録者) *国民健康保険証(加入者) *老人医療受給者証(70歳以上の方) *年金手帳(国民年金加入者) *介護保険被保険者証(交付済みの方)	*届け書に付いている死亡診断書に医師等の証明が必要です *届け出は、死亡した日から7日以内 *届け出人は、①同居の親族②同居していない親族③同居者④家主⑤地主⑥家屋管理人⑦土地管理人⑧公設所の長の順です
転籍届	*新本籍地 *現本籍地 *届け出人の住所地(所在地)	*戸籍謄本1通(届け出地に限らず必要となります) *印鑑	*届け出人は、戸籍筆頭者およびその配偶者双方で、各署名押印が必要です *新本籍の表示は、土地の地番または住居表示の街区符号のどちらでも表示ができ、住所の表示と一致しないことがあります

※届け出書の枚数は1通で結構です。届け出人の署名・押印は必ず本人が行ってください
 ※戸籍の届け出は、市役所閉庁日でも受付していますが(守衛預かり)、内容審査ができませんので、後日來庁していただく場合や電話で問い合わせる場合があります

国民健康保険・国民年金

国民健康保険	国民年金
国保に加入 <ul style="list-style-type: none"> 1 転入してきたとき…印鑑 2 職場の健康保険をぬけたとき…印鑑、退職証明書または離職票 3 子どもが生まれたとき…印鑑、国民健康保険証、世帯主の預金通帳 4 生活保護を受けなくなったとき…印鑑、生活保護廃止決定通知書 <p>※同じ世帯に既に国保加入者がいる場合は、保険証をお持ちください</p>	年金に加入 <ul style="list-style-type: none"> 1 20歳になったとき…印鑑 2 会社をやめたとき…印鑑、年金手帳、退職証明書または離職票、基礎年金番号通知書
国保をやめる <ul style="list-style-type: none"> 1 転出するとき…印鑑、国民健康保険証 2 職場の健康保険に入ったとき…印鑑、国民健康保険証と職場の健康保険証 3 死亡したとき…印鑑、国民健康保険証、葬祭を行った方の預金通帳 4 生活保護を受けるようになったとき…印鑑、国民健康保険証、生活保護開始決定通知書 	その他 <ul style="list-style-type: none"> 1 転入したとき…印鑑、年金手帳、基礎年金番号通知書 2 婚姻・離婚などによる氏名変更…印鑑、年金手帳、基礎年金番号通知書 3 会社などに就職したとき…印鑑、年金手帳、職場の健康保険証、基礎年金番号通知書 4 転出するとき…転出先市町村役場へ
その他 <ul style="list-style-type: none"> 1 住所・世帯主・氏名・続柄が変わったとき…印鑑、国民健康保険証 2 修学で他市町村に居住するとき…印鑑、国民健康保険証、在学証明書、転居届(住民票を移した場合) 3 長期にわたり旅行などをすると…印鑑、国民健康保険証 4 退職者医療制度に該当したとき…印鑑、国民健康保険証、年金証書(加入期間がわかるもの) 5 退職者医療制度に該当しなくなったとき…印鑑、国民健康保険証 <p>※異動があったときは、必ず14日以内に手続きをしてください</p>	〔国保年金課年金係のみで受付〕 <ul style="list-style-type: none"> 1 第3号被保険者該当届…事業主等の証明を受けた第3号被保険者該当届書、印鑑、年金手帳、基礎年金番号通知書、職場の健康保険証(退職により夫の扶養になる人は退職証明書も必要) 2 基礎年金等受給申請(満65歳、障害、死亡時等)…来庁前に電話を 3 保険料免除申請…印鑑、年金手帳、基礎年金番号通知書、学生証(学生のみ) ※市外居住者は居住地が確認できる書類

その他

(母子健康手帳) 妊娠の診断を受けた人は、妊娠届を出し、母子健康手帳の交付を受けてください =保健センター・市民課・各支所・行政連絡所で受付= ※妊娠届書の記入事項…診断を受けた病院等の名称、分娩予定日等を記入してください	(し尿くみ取り) 転入・転居の異動時に、くみ取り式のトイレを使用する人は、申し込み手続きをしてください =市民課・各支所・行政連絡所で受付= ※くみ取り式のトイレを使用している方が、転出・転居する場合は、電話で直接クリーンセンター☎(88)2547へ	(原動機付自転車、小型特殊自動車の標識交付) 購入方法により添付書類が異なります =課税課・各支所で受付= *販売店から購入…販売証明書(販売店で発行)、印鑑 *個人間の売買…譲渡証明書、旧ナンバーの廃車証明書、印鑑
--	--	--

市内団体の情報誌の利用を

改訂版用の情報も追加募集します

教育委員会では、市内で活動している団体の情報誌を作りました。図書館等に設置していただきます。図書館等に設置していただきます。図書館等に設置していただきます。

また、掲載している情報は、教育委員会社会教育部のホームページでもご覧いただけます。また、掲載している情報は、教育委員会社会教育部のホームページでもご覧いただけます。

改訂版用の情報を募集。今回から個人の情報も掲載。情報誌を改訂するため、市内で活動している団体と個人の情報を追加募集します。

鳥の博物館企画展

「身近な鳥展Ⅲ」

オオバン、ユリカモメ、オナガ

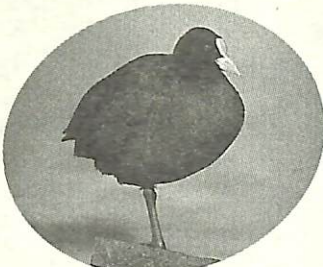

▶オオバン (西条猛氏撮影)



▶ユリカモメ

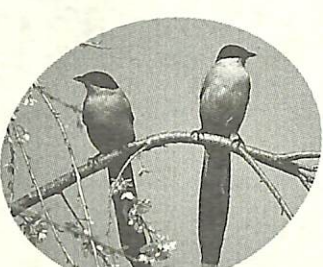

▶オナガ (石井光美氏撮影)

現在、開催中の企画展「身近な鳥展Ⅲ」コサギ、キジバト、シジュウカラは、誰でも見たことのある身近な鳥を紹介しているためか、来館者から大変好評を得ています。鳥の博物館では、「もっとほかの身近な鳥を見たい」との声におこたえて「身近な鳥展Ⅲ オオバン、ユリカモメ、オナガ」を開催します。

いっしょに歌いせんが

我孫子合唱連盟団員募集

(申し込みは各連絡先へ)

合唱団名(構成)	練習場所	練習日	時間	連絡先
AYCL「アイクル」(混)	湖北台西小地域交流教室	毎月第1・3日曜日	10:00~12:00	塚原 88-7905
葦 笛(女)	湖北台西小地域交流教室 湖北台市民センター	毎週火曜日	10:00~12:00	山中 87-0960
あびこエコース(女)	高橋バレエスタジオ(栄)	毎週月曜日	10:00~12:00	遠藤 84-8267
我孫子市民合唱団(混)	根戸近隣センター 天王台北近隣センター	毎月第1・3土曜日 毎月第2・4日曜日	18:00~20:30	川崎 84-4475
我孫子「童謡を歌う会」(女)	天王台北近隣センター	毎週金曜日	14:00~16:00	前原 84-6361
我孫子パッハ研究会合唱団(混)	我孫子栄光教会(中峙台)	毎週土曜日	14:30~16:30	山下 88-1673
アンサンブル・レオーネ(男)	慈航保育園(湖北台)	毎月第1・3土曜日 毎月第2・4日曜日	19:00~21:00 17:00~19:00	鈴木 85-0876
ヴィクセズ(女)	湖北台西小地域交流教室	毎週木曜日	13:30~15:30	曾根 88-7074
女声合唱団 回転木馬(女)	天王台北近隣センター	毎週土曜日	9:30~12:00	馬場 84-4590
コール・アムール(女)	井手口ホール(緑1丁目)	毎週月曜日	10:00~12:00	森下 88-7260
コール・てが(女)	中央公民館	毎月第2・4金曜日	13:00~15:00	西村 84-1864
コール・ピュア(女)	天王台北近隣センター	毎週木曜日	19:00~21:00	坂本 87-0730
混声合唱団「響」(混)	天王台北近隣センター他	毎週日曜日	10:00~12:00	稲葉 85-2053
シャウティング・フォックス(男)	湖北台10丁目自治会館	毎月第1・3・5土曜日 毎月第2・4日曜日	18:00~20:30	片倉 87-1377
女声アンサンブル 蒼(女)	市民会館 他	毎週金曜日	13:00~16:30	高見 84-5197
女声合唱団 布佐ピース(女)	布佐南近隣センター	毎週火曜日	10:00~12:00	岩堀 89-0145
女声合唱団「道」(女)	柴崎神社 参集殿	毎週月曜日	10:00~12:30	梶浦 84-6335
女声合唱団 La Mere(女)	布佐南近隣センター	毎週木曜日	10:00~14:00	寺澤 89-1929
シルバーエコース(混)	湖北台西小地域交流教室	毎月第2・4日曜日	10:00~12:00	塚本 88-8000
プリムラコーラス(女)	市民プラザ	毎週水曜日	10:00~12:00	出沼 83-3637

※構成…(混)=混声合唱団、(女)=女声合唱団、(男)=男声合唱団
※近隣センターなどの公共施設は、優先的に場所が確保されているものではありません

休日診療所が保健センター敷地内にオープン 初日に91の方が利用



2月6日(日)、休日診療所が保健センター敷地内にオープンしました。当日開設前に、福嶋浩彦市長、宮田基弘市議会議長、小倉正久医師会会長によるテープカットが行われ(写真下)、休日診療所を開設すること

ができました」とあいさつ。その後午前9時から診療が開始され、発熱で訪れた女性(写真上)を始め、お子さんを連れてお母さんなどが次々に来所し、初日の利用者数は91人に上りました。

診療日 日曜日、祝日、年末年始
診療科目・受付時間
*内科・小児科：午前9時から11時30分、午後1時から4時30分 *歯科：午前9時から11時30分
*問い合わせ 同診療所 ☎(87)7020 (診療日の午前9時から午後5時に限る)

成田線の本数はいつ増えますか 子どもたちと市長が対話

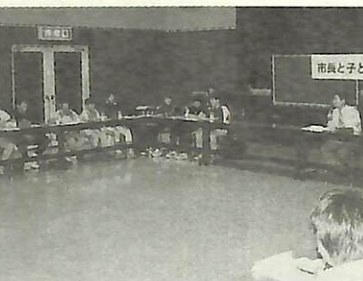

市では、市民の皆さんと市長が身近に対話する「市長と市民の対話の日」を定期的に設けています。この一つとして、1月29日に市民会館で、市内の子供たちと話し合う「市長と子どもの対話の日」を開催しました。

当日は、公募した小学生41人が出席し、市長の司会で話し合いが始まりました。はじめに市長が「お父さんやお母さんの納めた税金の使われ方」など、市役所の役割を説明。その後、子どもたちからは、「高齢者を介護する施設は市内にどのくらいありますか」「今、一番取り組みたいこと」など、現在

スポーツで市民交流 布佐でフットサルの熱戦



1月30日に布佐南小学校で、布佐カップ2000フットサル大会が開かれ、52チームが参加しました。フットサルは5人制のミニサッカー。この大会は、市の新しい総合計画の策定に

に参加する布佐地区の市民委員と、布佐少年サッカークラブが、地域の人々の交流を深めようと企画しました。当日は好天に恵まれ、コート上では熱戦が繰り広げられました。特に、園児の部ではゴールが決まるたびに歓声が上がっていました。各部の優勝チームは次のとおりです。(敬称略)
幼稚園…わだホワイト
ミックス…ブラックバード
小学校低学年…布佐SC-A
小学校高学年…布佐SC-A
中学生…湖北台中A
一般…カズ

子ども500円(別途負担)
申し込み・問い合わせ 電話で千葉県学童保育連絡協議会 ☎047(424)8102 (当日の参加も可能)

千葉県学童保育研究集会

日時 2月27日(日)午前9時50分から午後4時
場所 船橋市民文化ホール(船橋駅から徒歩約5分)
内容 記念講演「子どもと育つ楽しみ子どもと生きるよるこび」 講師：松本美津枝
参加費 1200円(昼食は事前予約、大人800円、子ども500円別途負担)
申し込み・問い合わせ 電話で千葉県学童保育連絡協議会 ☎047(424)8102 (当日の参加も可能)



ほらげはやと 洞毛 勇人 くん (下ヶ戸・1歳3カ月)

すこやかちゃん

かわみありさ
川見 有彩 ちゃん(左)

(台田・1歳1カ月)
あゆみ
歩華 ちゃん(右)

もよおし

暴力防止教室

暴力からお子さんを守るために、まず、保護者の方が学びませんか。

▶日時・場所 3月3日(金)午前10時から正午、中央公民館

▶内容 暴力を受けそうになったとき、イヤと言う・逃げる・相談する方法を、寸劇で学びます

▶対象・定員 市内在住の方、先着40人

▶参加費 無料

▶申し込み・問い合わせ 電話で2月27日(日)までに中央公民館 ☎(82)0515へ

親子のふれあい教室 =七宝焼にチャレンジ=

カラーピースと銅線を使って、桃の節句の「おびなとめびな」か、端午の節句の「こいのぼり」を作ります。(どちらかを選択)

▶日時 3月12日(日)午前9時30分から午後3時30分

▶場所 湖北地区公民館

▶講師 川添睦子(日本七宝作家協会理事)

▶定員 親子20組(先着順)

▶参加費 1人500円

▶申し込み・問い合わせ ハガキに住所、参加者全員の氏名・年齢、電話番号、「親子のふれあい教室七宝焼参加希望」を明記し、我孫子1684教育委員会社会教育課 ☎(85)1151へ

家庭教育セミナー「よい子が育つ夫婦の絆(きずな)」

▶日時・場所 2月21日(月)午前10時から正午、柏市教育福祉会館(柏市役所隣)

▶講師 茂呂記子(東京家庭教育研究所)

▶入場料 無料(申し込み不要)

▶問い合わせ 明るい社会づくり事務局 ☎(34)7271へ

インジョイ・ウィークエンド

▶日時・場所 2月26日(土)午前10時から、手賀の丘少年自然の家

▶内容 パードウォッチング(午前10時から)、プラネタリウム上映(午前11時から)

▶参加費 無料(申し込み不要)

▶問い合わせ 手賀の丘少年自然の家 ☎(91)1923

合同書道展

▶日時 2月23日(水)から3月2日(木)午前9時30分から午後5時(ただし、最終日は午後3時まで)

▶場所 我孫子郵便局コミュニティルーム(入場無料)

▶出展団体 蘆沼会、鶴鳴会、琴映会

▶問い合わせ 福井 ☎(84)8794

消費生活講座

アパートのトラブルあれこれ

▶日時 2月29日(火)午前10時から正午(参加無料)

▶場所 天王台北近隣センター

▶内容 敷金の問題など

▶講師 加曾利俊三(住宅問題評論家)

▶定員 先着30人

▶持参 筆記用具

▶申し込み・問い合わせ 電話で商工観光課消費指導係 ☎(85)1111へ

市民ターゲットバードゴルフ大会

ゴルフボールにバドミントンの羽根をつけたようなボールを使うミニゴルフの一種です。生涯スポーツとして皆さんといっしょに楽しみませんか。

▶日時・場所 3月12日(日)午前9時30分受付(雨天の場合は19日に延期)、湖北台中央公園

▶種目 個人戦(表彰は男女別)

▶資格 高校生以上の市内在住、在勤、在学者

▶参加費 1人500円(当日徴収)

▶持参 ゴルフクラブ…ピッチングウェッジ(PW)

▶申し込み・問い合わせ ハガキまたは申込用紙(体育課・市民体育館に用意)に住所、氏名、年齢、性別、電話番号を明記し、2月29日(火・必着)までに我孫子1684教育委員会体育課 ☎(85)1151へ ※当日天候不順の時、開催の有無のお問い合わせは、市民体育館 ☎(87)1155へ(午前8時30分から9時まで)

中学生保育体験学習発表会

▶日時・場所 3月4日(土)午後1時から3時、めばえ幼稚園

▶内容 市内の中学生が、幼稚園や保育園で体験した保育実習での感動や発見などを発表します

▶参加費 無料(申し込み不要)

▶問い合わせ めばえ幼稚園 ☎(84)1313

筑波大学付属聾学校「卒展」

高等部専攻科造形芸術科美術コース・デザインコース・生活造形コースの生徒6人が出品。各種展覧会で入賞、入選した作品を含め、多数展示します。

▶日時 2月18日(金)から20日(日)午前10時から午後6時

▶場所 市川市文化会館(JR総武線本八幡駅下車徒歩10分)

▶内容 油絵、版画、ポスター、イラスト、染織、手芸作品など

▶入場料 無料

▶問い合わせ 筑波大学付属聾学校高等部 ☎047(371)4512ファクス047(372)3672

スリランカ料理講座

▶日時 2月27日(日)午前9時から正午

▶場所 中央公民館

▶講師 ナーラウィラ・ウィジタ・ワンサ(スリランカ出身)

▶定員 30人(応募者多数の場合は抽選)

▶持参 エプロン、ふきん、筆記用具

▶参加費 800円

▶申し込み・問い合わせ ハガキに「スリランカ料理希望」、住所、氏名、電話番号、ファクスがある方はファクス番号を明記し、2月22日(火・必着)までに我孫子142の1あひこ市民プラザ内我孫子市国際交流協会 ☎(83)1231、ファクス(83)2005へ(問い合わせは木曜日を除く)

県立養護学校流山高等学園 職業実習作品販売会

県立養護学校「流山高等学園」では、生徒が職業実習で作った、トートバッグ、ペンケース、手織り製品、染め物製品、陶磁器などを販売します。

ぜひお出かけください。

▶日時 2月24日(木)・25日(金)午前11時から午後3時

▶場所 柏駅東口スカイプラザ2階入口

▶問い合わせ 流山高等学園 ☎(48)0200

ぼしゅう

保健センター 訪問指導員(助産婦)

▶資格・定員 助産婦資格を持つ60歳未満の方、1人

▶委託期間 4月から年間契約

▶業務内容 妊産婦・新生児の訪問指導

▶選考方法 面接による

※契約料(賃金)等、詳細についてはお問い合わせください

▶申し込み・問い合わせ 2月28日(月)までに、写真を貼付した履歴書と助産婦免許証を、保健センター ☎(87)1131へ直接持参

災害救援ボランティア講座生

災害救援ボランティアを希望する方を対象に、災害時の基礎的知識、人命救助に必要な基礎的技能、ボランティア活動の基礎的知識を身につける講座です。

ぜひご参加ください。

▶日時 4月11日(火)から13日(木)午前9時から午後5時(3日間)

▶場所 県中央防災センター(千葉県中央区仁戸名町)

▶対象・定員 県内在住・在勤の方、先着40人

▶費用 9900円(教材費、保険料)

▶申し込み・問い合わせ 電話で災害救援ボランティア推進委員会 ☎03(3584)4085へ

英会話サークル会員

▶日時 月3回火曜日、午後1時30分から3時30分

▶場所 市民プラザ

▶定員 先着5人

▶会費 月額4500円程度

▶申し込み・問い合わせ 電話で牧野 ☎(85)6207へ(夜間のみ)

「市長と話そう」参加者

市民の皆さんと市長が直接お話しし、意見交換を行う「市長と話そう」(市長と市民の対話の日)を、毎月行っています。

市政に関する事なら、どのような内容でも結構ですので、お気軽にお聞かせください。

なお、市の将来を担う子どもたちとの対話も受け付けています。

▶日時・場所 3月22日(水)午後1時から、市長室

▶対象 市民の方(個人または少人数のグループ)

※随時、先着順で受け付け

▶懇談時間 各30分以内

▶申し込み・問い合わせ お話のテーマなどを電話で広報広聴課広聴係 ☎(85)1111内線269・311へ

鉛筆、箸(はし)の正しい持ち方教室

▶日時・場所 ①2月29日から3月21日までの毎週火曜日午後3時から午後4時30分、中里青年館

②3月3日から24日までの毎週金曜日午後3時から午後4時30分、中津下区公民館(いずれも全4回)

▶対象・定員 小学校入学前のお子さん、各先着20人

▶参加費 400円(材料費)

▶持参 4Bの鉛筆、色鉛筆

▶申し込み・問い合わせ 電話で鈴木 ☎(87)3998へ(午後のみ)

英会話サークル会員

▶日時 毎週木曜日、午前9時30分から11時30分

▶場所 布佐市民センターステーションホール

▶会費 月額5000円

▶申し込み・問い合わせ 電話で名越 ☎(88)0064へ

おしらせ

高年齢者職業相談室が移転します

我孫子市高年齢者職業相談室は2月22日(火)、市民会館3階から、2階市民図書館前の旧休日救急歯科診療所へ移転します。

▶問い合わせ 高年齢者職業相談室 ☎(85)1111内線312

大学通信教育合同入学説明会

通信教育を実施している大学・短大では、この春から受講しようとする方を対象に、各学校の教育内容などを紹介する説明会を開催します。

▶日時 3月4日(土)正午から午後5時(参加無料)

▶場所 新宿エルタワー13階(新宿駅西口徒歩約3分)

▶参加校 法政大学、慶應義塾大学、中央大学、日本女子大学、日本大学、玉川大学、東洋大学、明星大学、京都造形芸術大学、富士短期大学、産能短期大学、聖徳大学短期大学部、など20校

▶内容 各大学・短期大学別の相談コーナーを設け、各大学の学部・学科、学習の流れ、通信教育での学習全般について説明します

▶問い合わせ (財)私立大学通信教育協会 ☎03(3818)3870

◎公共施設利用の継続的な活動は、優先的に場所が確保されているものではありません。

忘れずに納めましょう

項目	納期限(口座振替日)
固定資産税・都市計画税第4期	29(火)
国民年金(払込期限)	29(火)
国民健康保険税第9期	29(火)
水道料金	25(金)
下水道受益者負担金第4期	29(火)

今月の休館日

市民図書館	21(月),28(月)
中央・湖北地区公民館	21(月),28(月)
鳥の博物館	21(月),28(月)
市民プラザ	17(木),24(木)
市民会館	21(月),28(月)
つたね・西部福祉センター	21(月),28(月),29(火)
市民体育館	28(月)
ふれあい工房	21(月),28(月)

定例教育委員会

▶日時・場所 2月25日(金)午後1時30分、水道局4階会議室

▶問い合わせ 教育委員会総務課

自動車保険請求無料相談

自動車保険請求相談センターでは、交通事故の保険請求についての相談を無料でを行っています。

お気軽にご相談ください。

▶相談日 月曜から金曜日午前9時30分から正午、午後1時から4時30分(祝日を除く)

※電話での相談もできます

◎弁護士相談日(予約制・費用無料)…毎月第1・3水曜日午後1時から4時

▶場所・問い合わせ (社)日本損害保険協会柏自動車保険請求相談センター(柏市柏2の5の7住友生命ビル4階) ☎(64)0191

ご利用ください「検察審査会」

交通事故、詐欺、おどしなどの犯罪の被害に遭い、警察や検察庁に訴えたが、検察官がその事件を起訴して(裁判にかけて)くれなかった。このような不満をお持ちの方のために、「検察審査会」があります。

審査の申し立ては無料です。相談にも費用はかかりませんので、お気軽にご相談ください。秘密は固く守られます。

▶問い合わせ 千葉地方裁判所松戸支部内松戸検察審査会事務局 ☎047(368)5141

労災職業病なんでも相談会

労働災害の申請や職業病でお悩みの方など、労災・職業病に関して、お気軽になんでもご相談ください。

▶日時・場所 ①2月26日(土)午後1時から4時、千葉中央コミュニティセンター(千葉市中央区)

②3月25日(土)午後1時から4時、船橋中央公民館(船橋市本町)

▶相談対応者 弁護士、社会保険労務士、ソーシャルワーカーなど

▶相談費用 無料(予約不要)

▶問い合わせ 千葉中央法律事務所 ☎043(225)4567

※会場への問い合わせはご遠慮ください

テレホンサービス ☎(87)1141
夜間当番医

テレホンガイド ☎(85)5000

ファクスガイド ☎(83)6000