広報 あびこ

第181号
昭和40年6月16日発行

発行所
千葉県東葛飾郡我孫子町役場
電話（あびこ）42・142・242
昭和34年7月30日第三種郵便物認可
発行日 毎月 1日・16日 売価1部2円

6月の納税は
町県民税の1期分です

納期限内に納入し、町や県の事業が円滑におこなえるようご協力ください。なお、6月30日午前9時から午後4時まで興陽寺で出張徴収をおこないますからご利用ください。

〝一票がつなぐ政治と台所〟
七月四日は参議院議員選挙投票日

○……参議院議員通常選挙の投票は七月四日におこなわれます。これは参議院議員定数二百五十名のうち半数の議員が任期満了になるからです。選挙される議員は全国選出五十名、地方選出七十五名で、うち千葉県では二名が改選されます。

○……

○……

参議院は衆議院とともに国会を構成し、国の政治をつかさどっています。

では、なぜ国会に衆議院と参議院の二つがあるのでしょうか。まず、この辺から考えてみましょう。

参議院とは

法律をつくったり、税金の額をきめたり、国の予算をきめたり、国の予算をきめたり、あるいはくらしに関係のあるいろいろなことをきめるところが国会です。このようなことを決める議会は一つでもよいような気もしますが、多くの国では二院制をとっています。

一院制ですと、ややもすると国民の意志から離れた政治になる危険があり、衆議院と参議院で二度審議をして、慎重に政治を決めようということなのです。

参議院は、衆議院とならんで政治がかたよらないようにたえず見はる役目をしています。

参議院には解散がない

参議院の大きな特徴は解散のないことです。解散がないということは参議院を安定した立場から政治を考えさせようとしているのです。衆議院が解散しているときに台風や地しんで大きな被害をうけて困っている人を急いで助けなければならないときのように、急に決めなければならないことがおきたときは、参議院だけで国会にかわっていろいろのことを決めます。

ですから参議院議員は一度選ばれると、解散や辞職で退職することはありません。

定数と任期

参議院議員の定数は二百五十名です。そのうち百五十名が各都道府県から選ばれ、百名が全国から選ばれます。三年ごとに半分がかわることになっており、任期は六年です。あなたが、七月四日に選ぶ議員は、これから六年間という長い間あなたに代って政治をするわけです。

わたくしたちの生活は政治によって良くも悪くもなります。したがって、国の政治をつかさどる議員は、できるだけりっぱな人を選び出しましょう。

△　△　△

この選挙に選挙権を有する者は、六月十日までに満二十才以上になられた方で、三月十一日以前から本町に住んでいる方です。しかし、選挙権を有する方でも選挙人名簿に名前がのっていなければ投票することができません。

選挙人名簿は昨年九月十五日現在で調製した基本選挙人名簿と六月十日現在で調製した補充選挙人名簿を用います。

基本選挙人名簿は毎年みなさんのお手もとに選挙人名簿登録資格調査票を配布し、それに記入していただいたもので選挙管理委員会が再調してつくりました。

補充選挙人名簿に、昨年六月十六日以降に、本町に転入された方や満二十才以上になられた方で、選挙管理委員会に補充選挙人名簿の登録を申し出た方を名簿に登載します。

こんどの選挙に用いる補充選挙人名簿は、これらの申し出を六月九日までにした方を登載してあります。

六月九日までに申し出ても、本町における住所要件を満していない方は、この名簿に名前がのりません。

しかし、名前が本町の選挙人名簿にのっていなくとも、参議院議員選挙や衆議院議員選挙のような国の選挙の場合は、以前住んでいた所の選挙人名簿に名前がのっていれば、選挙権を行使することができます。

この場合、前住所地へ行って投票をおこなうか、あるいは、行くことが困難なときは、本町の選挙管理委員会に、そのむねを早目に申し出れば、不在者投票をおこなうことができます。

不在者投票は六月十日から投票日前日まで、選挙管理委員会でできます。

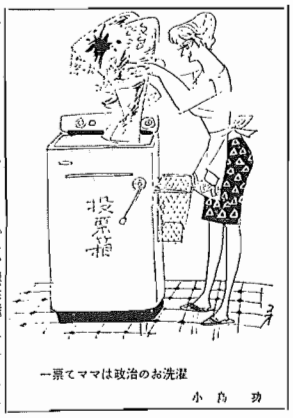

一票でママは政治のお洗濯　小鳥　功

うつかり一票
六年の不作

参議院議員は一度選ばれると、六年間解散や総辞職で退職することがない。

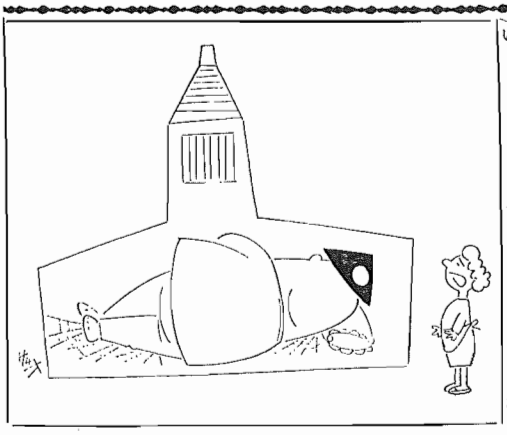

明るく正しい選挙標語募集

明るく正しい選挙をズバリ表現した標語を募集しています。

「わたくしはこうして選んで投票した。」「このような気持で投票すれば、明るく正しい選挙になるだろう。」といったような考え、思いつきをうまく標語にあらわしてください。応募要領は次のとおりです。

①一人一標語に限る。
②応募はハガキで選挙管理委員会へ送るか、参院選の投票入場券の裏に記入して選挙当日受付へ出してください。
③優秀な作品十点を選び賞品をさしあげます。

新行政連絡員決まる

二十九名のあたらしい行政連絡員が次のとおり決まりました。

◆土谷津　飯田庄太郎（布施二二五六）　久寺家　鈴木正一（久寺家三五七）◆根戸　坂巻清野（根戸九八六）◆新富　寺田やい（根戸一〇四八）◆常盤　福永悦三郎（根戸一〇八九ノ一三）◆本町　加藤うた（我孫子二六一九）◆白山1　後藤酒造三（我孫子二五九六）◆白山2　渡辺正四郎（我孫子二五四八）◆緑　福田三一郎（我孫子二三三九）◆寿　三宅浩（我孫子一八三八）◆栄　木川清治（我孫子二二九七）◆並木　松宮与一（我孫子一一七六）◆柴崎　大井正治（柴崎七九八）◆青山　山田一之（青山八三五）◆下ケ戸　小川ヒサ（下ケ戸一〇三）◆天王台　青木松五郎（柴崎四四九）◆高野山　荒井亀吉（高野山二九二）◆東我孫子　荒川栄（岡発戸一一五一九）◆岡都　渡辺浜次（都部七八）◆中峠上　中野金蔵（中峠一七四六ノ一）◆湖北台　染谷富三郎（中里一一五二）◆中里　鈴木正新（中里四六九）◆中峠下　根本徳太郎（中峠一四一一）◆朝日　戸辺市郎右ェ門（古戸五九一二）◆新木　海老原利一（新木一二三四）◆布佐台　桜井作一（布佐八三三）◆布佐下　桜井伊二郎（浅間前新田三五）◆布佐東　中島敬一（布佐二七八七）◆都　伊東武司（布佐三三六五ノ一三）

なお行政連絡員の任期は三年です。

農業委員出そろう
会長に野口欽氏を選ぶ

選挙によって選出された農業委員は十五名、前々号でお知らせしたとおりですが、議会からの推薦四名と農業団体からの推薦四名の委員が決まりました。これで農業委員二十二名の顔ぶれがそろいました。議会推薦、農業団体推薦の農業委員は次のとおりです。

▼議会推薦
村越新男（布佐）、松下敏郎（都部新田）花島佐市（中峠）

▼農業団体推薦
深山巍一（古戸）＝湖北農協、増田義男（中里）＝共済組合、石井締造（布佐）＝布佐農協、秋谷好治（我孫子）＝我孫子農協

改選後初の農業委員会は五月十七日午前十時から役場二階会議室で開かれ、議席の決定、委員自己紹介、会長、職務代理者の互選、県農業会議員の指名などをおこない午後四時散会しました。役員は次のとおりです。

会長　野口　欽
職務代理者　増田　信雄
職務代理者　石井　締造
県農業会議員　野口　欽

町の人口

昭和40年4月30日現在

男	16,392人	（前月比153人増）
女	16,821人	（〃 127〃）
計	33,213人	（〃 280〃）
世帯数	7482世帯	（〃 73世帯増）

4月の人口動態

	（男）	（女）	（計）
出生	26人	20人	46人
死亡	14人	13人	27人
転入	204人	177人	381人
転出	63人	57人	120人
転入世帯		87世帯	
転出世帯		14世帯	

電話自動化・申込みは早目に

我孫子町の電話自動化については、すでに計画が終り工事に着手するための準備に入っております。電報電話局の位置は旧電話中継所（ガサラ塚）で、局舎の建設は七月頃に着手する予定です。

また、湖北に中継所を建設し、布佐も包含されることになり、これによって本町の電話は多年の念願である行政区面どおりになります。

電話の収容力は三千本の予定ですが、既設電話と加入申込み希望者を合わせても、まだ残りがあるようですから、設置希望者は早目に我孫子郵便局に申し込んでください。

加入申込用紙は湖北支所布佐支所にも用意してありますから、実印を持参のうえ、本人、またはその家族の者が直接申し込んでください。

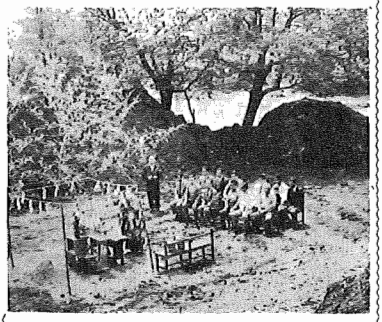
水泳プール起工式
第1小学校につくられる水泳プールの起工式が5月20日おこなわれました。プールは10米×25米の大きさで、深さ1米。完成は7月20日の予定。

（第三種郵便物認可）　あびこ広報　昭和40年6月16日発行

町の財政はこのようになつている

我孫子町告示第三八号

地方自治法第二四三条の三及び公表に関する条例により公表いたします。

昭和四十年五月三十一日

町長　鈴木　和喜

一般会計の収入は八十四％

前年同期より低い

39年度下半期 財政事情の公表

今年度は、第四小学校の改築事業をはじめ、道路、住宅、消防など諸事業を計画しましたが、大体予算どおり行なわれました。この間、人事院勧告による給与改定などがあり、財政的には相当苦しくなり一時は決算も危ぶまれる状態でしたが、町税の徴納整理の強収率も上り、事業費以外の削減によりどうやら決算の見込みもたちました。

一般会計の収入

収入は、町税九十パーセントとやや低いようですが出納閉鎖の五月三十一日までには九十五パーセントにはなる見込みです。

国県支出金の三十一パーセントは、やはり五月末日までには大体予算どおり収入されます。

その他では、寄附金、財産処分金が一部収入できず低くなっていますが、支出と関係がありますので均衡はとってあります。

一般会計の支出

支出は全体で八十一パーセントと執行率は良くありませんが、なかでも教育費の六十四パーセントの執行について、これは第四小学校の改築事業の支出が五月末日になるため低くなっています。

そのほか、土木費の支出が七十三パーセントですが一部事業がおくれたため不執行になっています。他は、議会費をはじめ大体執行されています。

なお、町営住宅建設事業の遅れがおくれたため、二百八十一万二千円を来年度において支出することとなりました。

特別会計のようす

今年度より、特別会計も法律の改正により、町営住宅会計、消防事業会計は一般会計の中に含まれることとなりましたので、残る特別会計も、国民健康保険会計、古屋簡易水道事業会計、天王台土地区画整理事業会計の三会計になりました。

国保会計は、昨年度までは一般会計よりの繰出しは行なはないできましたが、本年一月より医療費の値上りにより支出面も多くなったため今年度において二十二万円の繰出しを行いました。

来年度は、税金の上昇分をいくらかでも、おぎなうよう一般会計から百万円の繰出しを予算計上しました。

水道会計は、良好な結果を納めていますが、この会計は一部の地域の水が濁る飲料水に適しないため町で施行しているものですが、昨年の水不足などで、みなさんもたいへん困ったことと思いますし、また、危殆の井戸水の調査によりますと、現在みなさんの使用中の水の九十パーセントは飲料に適していないことがわかりました。

町もみなさんの健康保持のため来年度より上水道計画をたてましたのでよろしくご協力のうえ、キレイな水を飲料とするようお願いします。

天王台会計は、収入のうち保留地処分金がその大半を占めていて今年度には処分が不可能となり、起債の五百万円による事業だけを行ないました。

町の財政はどのようになっているか、といったようなことをみなさんに知っていただくため、町では年二回財政事情の公表をしております。

ことしは、我孫子町合併十周年をむかえましたので、昨年十月から本年三月までの財政のようすとあわせて、十年間のようすをお知らせいたします。みなさんに町の財政事情をよく知っていただくとともに、今後いっそうのご理解とご協力をお願いいたします。

我孫子町長　鈴木和喜

予算の規模は約五倍になる

＝十カ年間の財政の動き＝

本町も合併後十年を経過し、合併当時は教育、道路に重点的な力を入れて仕事をしてきましたが、その後町の人口も急激に増え事業の範囲も幾多様にわたってきました。

昭和三十三年度には、町の一部における酒島水道事業、し尿処理事業をおこない、昭和三十五年度には、災害地に対する米穀の購入、新農村関係事業のブルドーザー購入等。

昭和三十六年度には我中の火災という不慮の災害に会い、五千六百万円を借り入れての事業に対処しました。

昭和三十七年度には、前年設中繰越事業と、消防団常備部の設置および布佐中の改築、給食整備事業等。

特別会計においては、国民健康保険事業、天王台土地区画整理事業などがあります。

以上のほかに、環境衛生、道路維持、農業関係防除事業、住民福祉、社会教育、商工事業など行なってきましたが、今後も町が発展してゆく過程には種々な事業が出現みしています。

成田線電化、住宅公団、工場誘致、上水道事業、県道新坂事業、福祉事業の充実、スポーツ振興等がありますが、町民みなさんの意思を突き合き取りこれからの仕事を行なっていく考えであります。

町税負担のようす

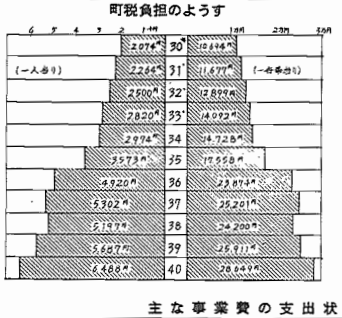

主な事業費の支出状況

単位千円

科目／年度	総務	消防	土木	民生	衛生	農業	商工	失対	業策	市画	都計	教育	社教	公債	その他
30年度	—	3,100	757	1,521	1,630	1,402	386		—		660	14,520		—	
31〃	—	2,921	2,703	1,983	2,080	1,512	809		4,224		1,783	11,116		277	
32〃	800	2,053	4,041	2,848	1,749	2,072	729		3,682		1,480	6,071		438	1,455
33〃	970	2,780	6,316	3,697	6,573	3,252	683		3,925		138	10,124		394	
34〃	508	3,014	7,659	3,933	1,874	5,915	706		3,222		—	7,969		178	
35〃	1,062	2,574	8,712	4,042	3,879	13,301	2,735		3,951		1,171	14,517		416	
36〃	2,323	5,613	12,149	6,194	5,228	4,856	3,423		4,194		2,198	30,828		664	
37〃	—	14,135	7,958	7,084	5,482	5,048	2,860		4,044		5,582	85,106		543	
38〃	—	4,192	13,379	9,792	5,169	6,689	2,814		4,788		5,889	13,080		524	
39〃	861	4,315	26,793	12,718	37,089	8,969	2,675		5,204		8,164	24,137		671	
40年予算	1,600	3,095	9,726	19,972	20,459	5,838	3,627		6,072		13,889	62,975		860	

人口の推移

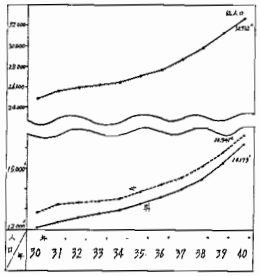

決算の状況

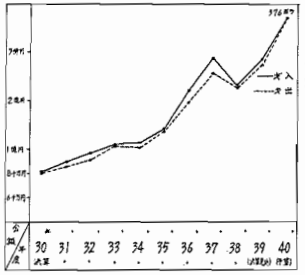

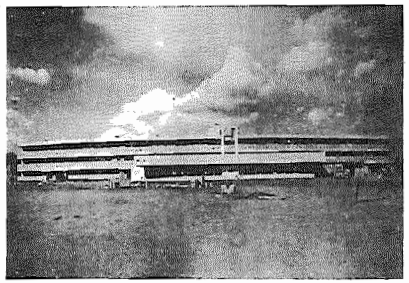

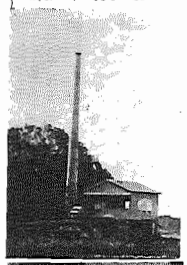

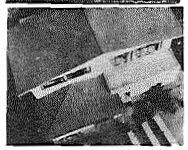

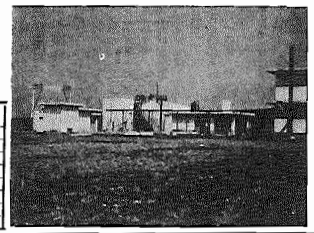

大きな事業

右上＝我孫子中学校、三十七年度完成、八千三百万円
右中＝布佐中学校、三十八年度完成、一千百万円
右下＝古戸地先に建設したし尿処理場、三十八年度完成、五千三百万円
左上＝ゴミ焼却場、三十六年度完成、四百万円
左下＝消防署含む庁舎上より望む、三十七年度完成、一千百万円

特別会計の決算状況

（単位千円）

年度／会計別	30年度	31〃	32〃	33〃	34〃	35〃	36〃	37〃	38〃	39〃	40〃
公共質屋		607	2,671	3,806	2,327	2,079	2,089	1,673	658		
都市計画		1,990	386	542	815					一般会計へ	
消防					4,404	9,262	14,345	24,183	57,141		
国民健康保険					13,706	17,465	19,908	23,697	29,421	38,249	48,737
町営住宅					8,632	8,708	10,598	9,460	7,847	一般会計へ	
古屋簡易水道					42	67	101	70	199	103	469
天王台土地区画整理										4,574	72,761
布佐土地区画整理								951	10		

科目別収入状況　（全体を100）

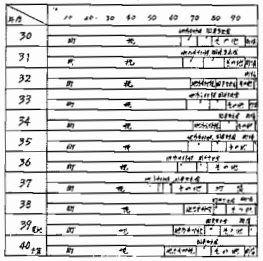

性質別決算状況　（全体を100）

町債現在高

（一般会計）　40.3.31現在

事業名	現債額
義務教育整備事業	75,947,322
町営住宅建設事業	12,310,349
清掃事業	23,869,302
公益質屋	410,351
消防施設整備事業	12,500,000
道路新設事業	2,00,000
都市計画事業	952,505
計	127,989,829

（特別会計）

宅地造成事業	10,000,000
計	10,000,000

一人当り負債額　4,218円

一世帯当り負債額　18,624円

わたくしたちの町税負担

税別	一人あたり	一世帯あたり
町民税	2,791円	12,385円
固定資産税	2,287円	10,122円
軽自動車税	123円	505円
タバコ消費税	731円	3,206円
電気ガス税	325円	1,403円
都市計画税	231円	1,028円
国保税	1,467円	6,287円
計	7,955円	34,936円

注…国保税については国民健康保険加入者と世帯数で除した数字です

予算額に対する収支の状況　（特別会計）

40.3.31現在

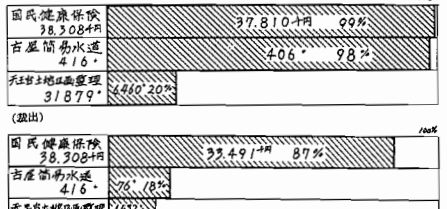

予算額に対する収支の状況　（一般会計）

40・3・31現在

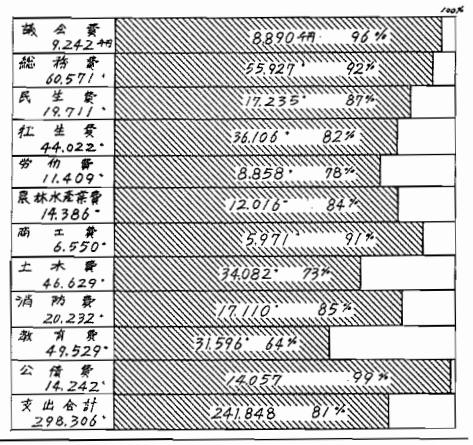

予算額に対する収支の状況　左図（歳入）・下図（歳出）　（一般会計）　40・3・31現在

成田線早期電化の陳情を

あなたの体験をハガキで

成田線の電化は昭和四十五年以降に計画されているようで、国鉄の計画が示されたことは、その必要性が認められたものと思われます。鉄道当局の目が成田線にまでようやく届いてきたことは喜ばしいことですが、四十五年から五十年までという計画ではちょっと先の長い話です。

町ではこの計画が一日も早く実現するように間断なく陳情していくために、みなさん方の協力をお願いいたします。

その方法は、みなさん方の貴重な体験を葉書につづって千葉鉄道管理局および国鉄総裁に陳情していただきたいのです。この運動は一人でやっても効果がありません、また一回だけでも同様です。思いついたらすぐ葉書を書いて次の宛先へ差し出してください。

▼運動期間　昭和四十年六月から昭和四十四年十二月まで

▼宛先　千葉市富士見町二〇二番地、千葉鉄道管理局長　鈴木修二殿、または、東京都千代田区丸ノ内一の一番地　日本国有鉄道本社総裁石田礼助殿

あなたの陳情文の写を企画室までお送りください。広報あびこに掲載してこの運動を推進する場にしたいと思います。

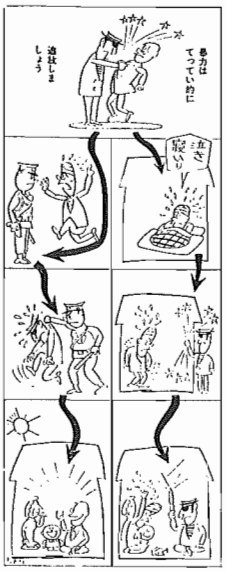

台風6号

約二百五十haが冠水

災害対策本部を設置

豪雨で冠水した古戸地先の水田

台風六号の豪雨のため、町内で約二百五十ヘクタール（約二百五十町歩）の田が冠水し、田ことしは苗しろの冷害・干害・ひよう害、台風六号がもたらした豪雨などで農作物は大きな被害を受けています。

町では異常気象災害対策本部（本部長鈴木町長）を役場内におき、その対策にあたっています。

町では、苗が腐ってしまいました。そこで六月十日農家実行組合長会議を開き、各農家実行組合よりあまった苗を集める一方、農電研究所に苗作りを依頼するなど応急の措置をとっています。

植の終った利根土地改良区の一部、手賀沼土地改良区内利根沿岸耕地の約三十五ヘクタール（約三十五町歩）では、苗が腐ってしまいました。そこで六月十日農家実行組合長会議を開き、各農家実行組合よりあまった苗を集める一方、農電研究所に苗作りを依頼するなど応急の措置をとっています。

△　△　△

五月十一日のひよう害で布佐地区のを菜類は大きな被害を受けましたが、これを知った中峠（芝）下出荷組では、ナス苗を同地区の農家におくり感謝されています。また、町、県でもひよう害地域に対しを菜種子などをおくりました。

今後は、水のひいたあとの病害虫の大量発生が予想されていますが、病害虫が発生した場合はただちに病害虫防除組合長を通じて、対策本部（産業課）へお知らせください。

△　△　△

タバコは町内で

1本につき35銭が町の収入になります

野会民大町球

日立精機（Aブロック）が優勝

雑賀君が最高殊勲選手に

四月二十八日からおこなわれていたAブロックの対戦には十二チームが参加してトーナメント方式によっておこなわれました。

なお、A、B両ブロックの対戦が終わり、Aブロックのファイターズ、全柴崎Bブロックの興心塾、エンゼルスの入替えがおこなわれました。

Aブロックの対戦成績、個人成績は次のとおりです

一回戦

電研アビコ18—4ファイターズ、イーグルス6—3全柴崎、保線区1—0スーザレンズ、役場2—0布佐上町、

二回戦

電研アビコ10—7ハリケーンズ、スターズ6—4イーグルス、日立精機17—0保線区、役場12—1日立クラブ

準決勝

スターズ14—3電研アビコ、日立精機7—0役場、

決勝

日立精機5—0スターズ

首位打者小熊征人（スターズ）　二位　坂斉久男（日立精機）　三位　菅原軍二（電研アビコ）

最高殊勲選手　雑賀義弘（日立精機）　敢斗賞　島田正宏（スターズ）

裁判

農地転用の許可不許可の基準

〔問〕農地転用の許可申請をした場合、許可、不許可は何によってきめられるのでしょうか。

〔答〕農地転用の許可申請があった場合、知事が許可するかどうかを判断するよりどころとなっているものは「農地転用許可基準」であります。この基準は優良農地を確保し、農業生産力を維持し、農業経営の安定を図るという農業面の配慮と、農業と農業以外の土地利用が矛盾なく合理的に行なわれるようにとの二つの面の目的が達成されるように組み立てられております。この基準に定められていることは、あらまし次のとおりです。

一、土地改良事業計画、開拓計画などの農業上の計画と、都市計画などの農業以外の計画とが矛盾なく行なわれるように調整し、農地の転用は、この調整された計画に沿って認めることとする。

二、農地は農業上の必要性と都市的環境の整備状況との関連から農地を維持確保する必要性の高いものから第一種農地、第二種農地、第三種農地、の三種類に区分し、農地の転用は、第三種農地で行なわれるようにしむけるとともに、第一種農地の転用は、原則として許可しないこととする。

三、許可申請の内容を審査する場合、申請目的の実現の確実性、計画面積、位置、用排水、被害防除、離農措置、道路水路などを廃止する場合の取扱、土地改良の受益地区、開拓地区である場合の取扱などの各事項について審査し、これらのことが適当と認められない場合は許可しないこととする。

四、ゴルフ場、競輪場、競馬場その他不要、不急の娯楽施設など、国民経済の発展や国民生活の安定上必要性の少ない施設のための農地転用は、原則として許可しないこととする。

五、大規模の農地の転用は農業面その他に及ぼす影響が大きいので、候補地を決めたときは用地交渉に入る前に、候補地の選定が適当かどうか、事前審査の申出を出すよう指導することとする。

以上が基準の骨組みとなっている事柄ですが、農地の種類分けがどのようにしてなされるかなど、この基準の細かい内容については農業委員会や県の農地主務課におたずねください。

農地相談室

社会

農薬危害防止の体験論文を募集

農薬の共同防除に関する危害の防止についての体験論文を募集しています。

▼募集期間　六月三十日まで（六月三十日の消印があるものは有効）

▼応募方法　四百字詰原稿用紙十枚以内とし、住所、氏名、年令および職業を明記のうえ千葉県衛生部薬務課あて郵送すること。応募は一人一編。

▼入選・表彰　七月三十一日までに入選作品を決定し賞状と賞金を贈る。一等一名　五万円、佳作二名　各一万円

商工会職員募集

我孫子町商工会では次のとおり事務職員を募集しています。

▼採用条件　①中学卒以上で男女を問いません。②身体強健で意志堅固な方。

▼給与　面談の上決めます

▼申込期限　六月末日まで

▼その他　ご希望の方は履歴書持参のうえ、商工会館（電話アビコ六四一番）へおいでください。

国民金融公庫出張相談所を開設

次のとおり国民金融公庫出張相談をおこないますから、ご利用ください。

▼日時　六月二十五日午前十時から午後三時まで。

▼場所　我孫子町商工会館

▼相談員　国民金融公庫千葉支所業務課長他。

▼相談内容　商品の仕入れ資金難、事業所の建築、改装、機械の購入。

なお、普通貸付の貸付条件は次のとおりです。

◆貸付金額　最高三百万円まで、昨年度我孫子町の平均は一件当り三十五万円、

◆資金使途　事業資金に限ります。（住宅、生活資金には利用できません。）

◆利息　利率は年九分、利息は後払いです。

◆期間　運転資金の場合五年以内ですが、普通は二十カ月。設備資金の場合七年以内ですが、普通通四十カ月

◆返済方法　原則として月賦

◆保証人　一名以上、法人の場合は代表者とそのほか一名以上

◆担保　貸付金額が百万円以下の場合は原則として担保がいりません。

福祉年金受給者は所得状況届を

福祉年金を受けている方は、六月中に前年の所得状況届を提出することになっています。

所得状況届の用紙は社会課年金係、または湖北支所布佐支所に用意してありますから、証書と印かんを持参して手続きをしてください。

ことしは証書を新らしくしますから、忘れずに届出をしてください。

ハエ・蚊駆除薬剤散布

ことし二回目のハエ・蚊駆除の薬剤散布を次の日程でおこないます。（湖北・布佐地区の日程のみ）

▼布佐下、七月一日　▼都二日、三日　▼布佐東、五日、六日　▼布佐台、七日　▼新木、八日　▼朝日、九日、十日　▼中峠下、十九日、二十日　▼中里、二十一、二十二日　▼湖北台、二十三日▼中峠上、二十六日、二十七日

井戸水の消毒

ただ今、井戸のある各世帯に飲料水の消毒液を配布しておりますが、投入量は一m^3に十cc ですから、普通の井戸では、さかずき一ぱいないし二はいの消毒液を入れてください。

掲示板

腸チフス・パラチフス予防接種

腸チフス、パラチフスの予防接種を次のとおりおこないます。

▼該当者　初回＝昭和三十六年七月一日から昭和三十七年六月三十日までの出生児（三回接種する）、追加＝初回終了の者で六十才までの者（一回接種する）

▼料金　無料

▼時間　午後二時から午後三時三十分まで。

なお、一回接種すればよい者は三日間のうち、つごうのよい日に会場へおいでください。

日程表

会場	第1回	第2回	第3回
湖北小	6月28日	7月5日	7月12日
布佐小	6月29日	7月6日	7月13日
第2小	6月30日	7月7日	7月14日
第3小	6月30日	7月7日	7月14日
第1小	7月1日	7月8日	7月15日
第4小	7月2日	7月9日	7月16日