

広報 あびこ

市民憲章

わたしたちは、利根川と手賀沼に囲まれ自然と歴史にはぐまれた我孫子の市民です。
わたしたちは、田園教育文化都市をめざす市民としての誇りを持ち、明日への願いをこめて、ここに市民憲章を定めます。
水と緑と土のおいがいっばいの 住みよきあびこにします
心と体をきたえ 生き生きと働き 輝くあびこにします
老人を大切に 子どもの夢を育て 幸せあびこにします
ふるさとを愛し 文化を高め 豊かなあびこにします
みんなで話しあい きまわりを走り 明るいあびこにします

「あゆみの郷」スタート

沼周辺の観光レクや地域経済の振興を自然生かし

手賀沼周辺の観光レクリエーションや地域経済の振興をいかにする、財団法人「あゆみの郷」が設立されました。今後、講演会やシンポジウムなどの啓発活動を行うほか、将来はゾウリンゴ事業やミニSなど、楽しい事業を数多く計画しています。

「あゆみの郷」は昭和53年度に県が策定した「手賀沼周辺観光レクリエーション整備計画」の

県構想を土台に

観光レクリエーションの振興及びこれによる地域の活性化を図ることを目的とした「あゆみの郷」の認可が10月1日に行われ、事実上のスタートを切りました。

「あゆみの郷」は昭和53年度に県が策定した「手賀沼周辺観光レクリエーション整備計画」の

「あゆみの郷構想」をもとに、市が独自で構想を練り、設立したものです。県構想では我孫子市、柏市、沼南町、印西市、白井町といった市を潤すような特色ある産業は、数少なく、特に観光産業については、周辺都市と比べて、大きく遅れているのが現状です。「あゆみの郷」の設立により、この遅れを挽回し、観光産業を活性化させることが期待されています。

「あゆみの郷」は手賀沼を中心とした自然を生かして、市民だけでなく首都圏に住む皆さんにも歩いて知る観光を楽しんでもいただくものです。これらを通じて、市観光事業ももちろんのこと、商業や農業を含めた地域経済の活性化が期待されています。

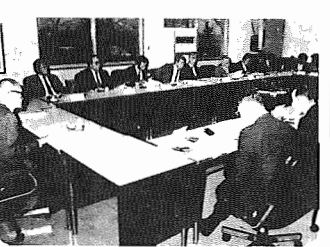

10月17日に開かれた公社設立理事会
市役所

「あゆみの郷」は、市役所と民間企業が連携して事業を進めることになり、市役所が中心となり、民間企業が運営することになります。市役所は、事業の推進に必要となる資金や施設の整備などをサポートし、民間企業は、事業の運営や収益の確保などを担当することになります。

「あゆみの郷」の事業内容は、観光レクリエーション、地域経済の振興、環境保全などが中心となります。具体的には、手賀沼周辺の観光施設の整備、観光バスツアーの企画、観光商品の開発などが行われます。

盛りだくさんの事業計画

サイクリング、ミニSなど…

「あゆみの郷」では、今後、60年度の事業、当面の事業、将来的な事業と段階的に事業を推進していく方針をたてています。

●60年度の事業計画
*「あゆみの郷」に関する講演会
*第1回手賀沼観光レクリエーション開発に関するシンポジウム
*紹介パンフレットの作成、配布
*「あゆみの郷」に関する市民意識調査

源資

あゆめ祭りに12万人
市民まつりに6万人
産業まつりに6.5万人

恵まれた自然は大きな資源

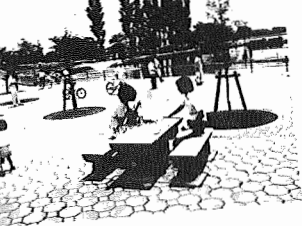

手賀沼公園

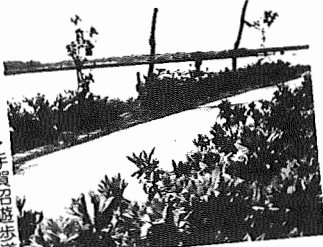

手賀沼遊歩道

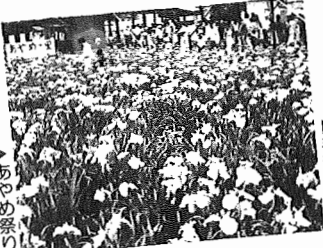

あゆめ祭り



五本松公園

賛助会員募集

公社設立にあたり、364.5万円の補正予算が計上されました。しかしこのうち、300万円は将来の事業のための貯えとなるもので、実質的に利用できるのは現在のところ64.5万円です。

このため、公社では賛助会員としましては団体を集めています。個人会員は1口2000円、団体会員は1口2万円、年1口以上です。ふるってご賛助ください。お問い合わせ 商工課

●市水生植物園の管理・運営
●当面の事業
*「あゆみの郷」をさらに具現化するための実施計画の策定
*手賀沼公園から五本松公園まで遊歩道沿いにナシショウワ園地を確保し、植栽
*貸自転車(中古自転車を再利用)によるサイクリング事業
*産物や観光を宣伝する事業
●将来の事業
*観光物産センターやあゆみの郷会館の建設及び管理運営
*観光レクリエーション施設の建設及び管理運営…○テニス場

総合展覧会

力作ぞろいの洋画、日本画。心算を磨く書道や華道。全国をモチーフにした写真。女人はだしの手工芸。手塩にかけた盆栽。小さなタイムトンネル。考古。そして公民館講座の成果発表。ベルです。

短歌大会

パラエティに賞んだ作たち。
▼日時 11月2日(土)午前10時から午後4時まで
▼会場 市民会館

茶会

3流派を飲み比べ
▼日時 11月2日
(土)江戸千家、3日
(日)表千家、4日
(祝表千家、午前10時から午後3時まで)
▼会場 中央公民館

菊花展

菊作りの熱闘開花
▼我孫子地区
▼日時 11月3日
(日)から6日(水)午前9時から午後5時まで
▼会場 中央公民館

講座

●湖北地区
▼日時 11月3日(日)から6日(水)午前8時から午後6時まで
▼場所 湖北北口広場

謡曲大会

親世流、宝世流の競演。
▼日時 11月3日(日)午前10時から午後4時30分まで
▼会場 市民会館

争曲日本舞踊

伝統に現代の感覚をミックス。
▼日時 11月3日(日)午前11時から午後5時まで
▼会場 市民会館ホール

将棋大会

将棋好き集まれ。
▼日時 11月17日(日)午前10時から午後6時まで(当日会場受付)
▼会場 中央公民館

加算大会

ふるって参加ください。
▼日時 11月10日(日)午前9時30分から(当日会場受付)
▼参加費 1000円(昼食付)
▼会場 中央公民館

歌謡曲、英語、日本語劇パレエ

カラオケで録えたノド披露。英語、日本語劇は生きた英語を聞くチャンス。パレエはクラシックからダンス、いずれもハイレベルです。

さつき盆踊

真紅に色づいたさつきもです。
▼日時 11月2日(土)10時～午前9時から午後5時まで
▼会場 中央公民館

洋ラン展

洋ランのコサージュの作り方教室も開催。
▼日時 11月10日(日)午前9時30分から午後4時まで
▼会場 市民会館

詩吟大会

秋天に朗々と吟詠。
▼日時 11月10日(日)午前9時30分から午後4時30分まで
▼会場 市民会館

民謡民舞

華やかな舞会披露
▼日時 11月10日(日)午前10時から午後5時30分まで
▼会場 市民会館ホール

飛びたて、めざせ芸術文化島 第28回市文化祭



あなたの自転車大丈夫?

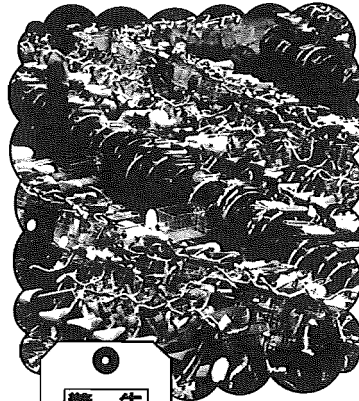

駅前周辺にあふれる放置自転車を撤去します。警告札がついていたらご注意。

放置自転車を撤去

駅前放置自転車クリーンキャンペーン

手袋で便利な自転車の利用者は増える一方、しかしこれに伴い道路路上に自転車を駐車している方も多く見かけます。「みなを置いてからひとりでひとりがこう言っている間に、駅前に、路地に放置自転車が蓄積されています。

道路路上に放置された自転車は、増える一方、しかしこれに伴い道路路上に自転車を駐車している方も多く見かけます。「みなを置いてからひとりでひとりがこう言っている間に、駅前に、路地に放置自転車が蓄積されています。

駅前周辺と天王台駅南口の線路

この札が付いたら、はずしてください

警告札に注意

あなたの自転車は、11月、日まで放置されている場合は撤去物として処分いたします。
我孫子市
我孫子市役所

際、我孫子駅南口は、常時約300台の自転車やニパイクが道路路上に置かれています。一方、天王台駅周辺は白線内の置き場の収容能力を越えて一重、三重駐輪となり、約800〜1000台の自転車が道路部分のみならず、歩行者や車の迷惑となつています。このため市では、11月13日から19日まで、「駅前放置自転車クリーンキャンペーン」強化週間とし、市内4駅(我孫子、天王台、湖北、布佐)で放置自転車の撤去を行います。

撤去の方法は次の通りです。
▼撤去日 *11月13日(水)布佐駅東西口 *11月14日(木)湖北駅南口 *11月15日(金)湖北駅北口 *11月18日(月)天王台駅南口 *11月19日(火)我孫子駅南口
▼撤去方法 駐輪場内とその周辺にずつと放置されている自転車等を対象に、撤去日の1週間前の11月6日(水)から12日(火)までに警告札を付け、撤去日になつても警告札が付いたら、そのままの自転車を撤去します。

▼お願い 盗難防止のために、自転車には必ず住所、氏名を書き、カギを掛けましょう。道路、路上に放置された自転車は、必ず駐輪場として利用してください。夜は自分で保管しましょう。
▼問い合わせ 市民生活課交通防犯係

産業まつり

郵便 市内の農業を見直そう

新鮮な野菜、肉が超安値



11月16日(出)17日(日) 中央公民館ホール

市内で生産された農産物を広く一般に紹介するとともに、農業技術の改善向上を図るため、第4回産業まつり(農業部門)を開催します。とりたての野菜や肉も市価より安く、お値段も販売、家族そろって来場ください。
▼主催 我孫子市農畜青年会

日	催し物	時間
16日	共進会出品物受付、審査	9:00~17:00
	農産物(トマト、キュウリ)等の即売	10:00~14:30
17日	豚肉、淡水魚がいの販売	10:00~16:00
	共進会出品物即売予約	12:00~
	農事相談コーナー	10:00~14:00
	小学生書道コンクール	9:00~15:00
	インディアカゲーム大会	9:30~15:00

小学生書道コンクール作品募集
締め切り迫る、とくして応募を、出品規格、テーマ3、4年生(こしひかり)5、6年生「こしひかり」用紙は1月の書初めに使用したもの。
▼応募方法 作品の表に学年、氏名を記入、裏には住所、学校名を明記し、市役所農政課へ持参または郵送、1人1点限、佳作に賞状及び賞品を授与、出品者全員に参加賞、11月5日午後5時頃締め切り、11月5日午後5時頃問い合わせ 農政課



国際青年年 記念ラリー



国際青年年の記念事業の一環として、市内3か所から記念コース、タイパルの行われる五本松公園に向けてラリーを行います。
ルールはいたって簡単、コマ地圖が指示した方向や速度に従って正確に指しつけます。初めてのあなたもベテランのあなたも、市内各所から五本松公園までラリーに参加してみませんか。
▼参加費 無料
▼申込方法 ハガキに参加者全員、住所、氏名、電話番号、学年などを記入し、11月17日(前日)までに、着地五本松公園の野外コートジで、ロッコンカードゲーム大会を開催します。
▼実施日 12月8日(日)
▼集合場所、スタート時間 8:55~1:11

どなたでも参加OK!

ルールは簡単、地図に従い歩くだけ

- *我孫子コース 市役所駐車場 午後0時30分スタート
- *天王台コース 天王山西公園 正午スタート
- *湖北コース 湖北中央公園 正午スタート
- ▼参加資格 小学生5年生以上、中学生、高校生、大学生から一般の方までなたも2~3人組でお申し込みください。
- ▼お楽しみ品 無料
- ▼申込方法 ハガキに参加者全員、住所、氏名、電話番号、学年などを記入し、11月17日(前日)までに、着地五本松公園の野外コートジで、ロッコンカードゲーム大会を開催します。

私たちの周りには、ふんだん見落としてしまふような野菜がたくさん生えています。晩秋の手賀沼周辺を家族で散策し、新しい発見をしてみませんか。
▼日時 11月17日(日)午前9時30分から午後3時まで。
▼集合 市役所正面玄関
▼講師 斎藤吉先生(千葉県社会教育委員会)

▼問い合わせ 社会教育課

中央学院大学 市民大学開放講座



11月23日(月)12月7日(日)計2回
①のしん、深層心理学入門 (午後1時30分から3時、片野卓教授)
②現代文学を読む(午後1時30分から3時、鈴木政司教授)
③やさしい社会学(午後3時15分から4時45分、関之教授)
④パソコン入門(午後1時30分から4時45分、藤原靖市教授)
⑤英書を読む(午後1時30分から3時、四方田教授)
⑥健康保険と年金(3時15分から4時12分、桐木流朗教授)
⑦11月23日から12月21日の毎週土曜日、計5回
⑧成人病と健康管理、働き盛りの健康管理(午後1時30分から3時、高橋亮二教授、小泉東海助教授)
⑨主婦と経済(午後1時30分から3時、山田寿一教授)

▼受講方法 ①②③④⑤⑥⑦⑧⑨⑩の講座の中から、1講座を選択してください。ただし時間帯が違う講座については2講座受講も可能です。
▼募集人数 各講座30人⑥パソコン入門のみ23人、先着順
▼経費 無料⑥パソコン入門のみ教材費として3,500円
▼応募方法 ハガキに住所、氏名、年齢、電話番号、希望講座番号及び希望講座を明記し、11月7日まで、我孫子1-68-4教育委員会社会教育課へ申し込んでください。
▼問い合わせ 社会教育課 85 15 11

手賀沼を知ろう 大綱引き大会



我孫子青年会では、市民の交流と手賀沼についての理解を深めてもらうため綱引き大会を開催します。子供は集まれ誰でも参加できます。また、手賀沼周辺の現状についてのお話や種魚の放流もあります。我孫子と思っ子供たち、挑戦してみよう。チャンピオンになるのは君たちだ。
▼日時 11月23日(祝)雨天24日(祝) 午後8時開会午前9時受付午前8時開会午前9時場所 手賀沼公園広場 8789

親と子の野草観察とハイキングのついで



▼募集人数 親子20組(先着順)
▼費用 無料
▼申込方法 ハガキに親子の氏名、住所、電話番号、親と子の野草観察とハイキングのついでに参加希望と明記し、11月7日(消印有効)までに、我孫子1-68-4教育委員会社会教育課へ申し込んでください。
▼問い合わせ 社会教育課

クリーンセンターからお願い

最近、資源マテリアルに出された新聞紙などの資源が、回収前になくならないよう苦情が寄せられています。皆さんの貴重資源です。資源の有効な活用を図るためにも、収集日の朝、皆さんの目が届く時間

使用済乾電池による環境汚染問題について、今年の7月、厚生大臣の諮問機関である生活環境審議会からの報告が出されました。この報告では、使用済乾電池は他のゴミと合わせて処理しても環境保全上問題はなしいとされています。

今後専門の工場へ適正処理

しかし市では、少しでも水銀が含まれている以上、今ま通り分別収集を行い、専門の工場へ適正に処理しています。皆さんのご理解とご協力をお願いします。

使用済乾電池は従来通り分別収集

使用済乾電池はこれまで通り赤い乾電池入へお願いします



お友だちもたくさんできました
—つくし野第1保育園で—

来春4月1日に保育園へ入園を希望する方は11月1日(金)から21日(木)午後4時までに申請手続きをしてください。

並立保育園の入園申請受付

入園手続きは11月21日まで

▼保育園一覧表

保育園名	所在地	電話
湖北	中時1428	88-1059
布佐	布佐2318	89-2744
惠愛	湖北台8-16-9	88-7771
慈核	湖北台3-13-13	88-0874
双葉	新本1995	88-0665
柏鳳	中時352-3	88-3338
緑	緑1-6-2	82-1059
寿	寿1-13-11	82-9552
湖北台	湖北台3-1-13	88-2405
東あびこ	東我孫子1-5-22	83-3165
根戸	根戸967	82-5572
並木	並木5-2-19	84-3983
つくし野第1	つくし野4-17-2	84-8822

来春4月入園を希望する方へ

- ①入園の基準 つぎの①から⑥までのいずれかに該当し、家庭保育が困難な児童
- ②母親が家庭外労働
- ③母親が家庭内労働
- ④母親がいない家庭
- ⑤母親の出産・病氣など
- ⑥病気の看護など
- ⑦家庭の災害など
- ⑧就労者が15時時間、月20日(最低100時間以上)の就労が必要とする。また学齡前児童が1人いる場合は、すべての児童の入園申請が必要とする。
- ⑨入園できる年齢 市立保育園は8か月以上、4月1日に年齢が達する。
- ⑩野第2の入園申請書は、直接児童家庭課へ提出していただく。根戸、並木、つくし野第2の入園申請書は、ひまわり園の毎日の生活の中で子供たちはすくすくと伸び、お母さんをはじめ家族の方を喜ばせています。

健康診断 各小学校で

昭和61年度 11月5日から

実施日	実施会場
11月5日(火)	湖北小学校
11月8日(金)	高野山小学校
11月11日(月)	我孫子第一小学校
11月12日(火)	湖北台東小学校
11月15日(金)	布佐南小学校
11月18日(月)	湖北台西小学校
11月19日(火)	我孫子第二小学校

昭和61年度 就学予定児童の健康診断

11月5日から各小学校で

▼時間 午後1時から

▼問い合わせ 学校保健課 電話 85-1151

▼問い合わせ 昭和61年度就学予定児童の健康診断日程表

少年センターで少年相談

日時 月曜から金曜 午前10時から午後4時

場所 教育委員会社会教育課内少年センター (84)1900

登録拒否、いじめ、暴力、盗み、シンナー遊び、交友、金銭乱費などでお困りの方は、気軽にご相談ください。秘密は厳守します。

保育園臨時職員の登録を

あなたも保育園で働いてみませんか

▼勤務時間 午前8時30分から午後4時30分まで

▼申し込み、問い合わせ 登録申込書(児童家庭課)に用紙及び履歴書(市販のものに写真貼付)を添付し、必要事項を記入し、保育資格取得証明書の写しと健康診断書を送付して児童家庭課へ持参。

ガス安全使用強調月間

5つのチェックポイント

1. ガスを安全に使うための
2. ガス安全使用強調月間
3. ガス安全使用強調月間
4. ガス安全使用強調月間
5. ガス安全使用強調月間

11月はガス安全使用強調月間です。ガスは暖房、調理など家庭用エネルギーとして日常生活に欠かせないものとなっています。しかし、ちょっとした不注意が思わぬ事故を起こすこともあります。事故を防ぐためには、日頃の点検と用心が何よりも大切です。ガスを安全に使うためのチェックポイントを挙げてみます。

▼お問い合わせ 我孫子ガス 電話 82-4175

工事のお知らせ

湖北 水道工事

水道局では第3次拡張事業の一環として、湖北浄水場から日秀2地先にかけて、直径400mmの配水管布設工事を行います。

この工事は新木及び布佐地域の水圧の低下を解消するとともに、湖北地区で採水する地下水を有効に利用するためのものです。工事期間中は皆さんの大変ご迷惑をおかけしますが、ご協力くださるようお願いいたします。

▼お問い合わせ 水道局技術課 電話 82-4175



江蔵地 下水道工事

排水管布設工事のため、江蔵地地先の下道の道路両側通行止めとなります。入、自転車は通ることができますが十分注意してください。

▼問い合わせ 道路課工務係 電話 82-4175

昭和61年度 就学予定児童の健康診断

11月5日から各小学校で

▼時間 午後1時から

▼問い合わせ 学校保健課 電話 85-1151

▼問い合わせ 昭和61年度就学予定児童の健康診断日程表

保育園臨時職員の登録を

あなたも保育園で働いてみませんか

▼勤務時間 午前8時30分から午後4時30分まで

▼申し込み、問い合わせ 登録申込書(児童家庭課)に用紙及び履歴書(市販のものに写真貼付)を添付し、必要事項を記入し、保育資格取得証明書の写しと健康診断書を送付して児童家庭課へ持参。

簡易マザーズホーム ひまわり園の入園申請受付

すが、来春4月に入園を希望する方は12月14日(土)までに申請手続きをしてください。

▼お問い合わせ 市内に居住する就学前児童の保護者の方へ

▼内容 在宅心身障害児の母親や保護地先にかけて、直径400mmの配水管布設工事を行います。

この工事は新木及び布佐地域の水圧の低下を解消するとともに、湖北地区で採水する地下水を有効に利用するためのものです。工事期間中は皆さんの大変ご迷惑をおかけしますが、ご協力くださるようお願いいたします。

▼お問い合わせ 水道局技術課 電話 82-4175

市民のひろば

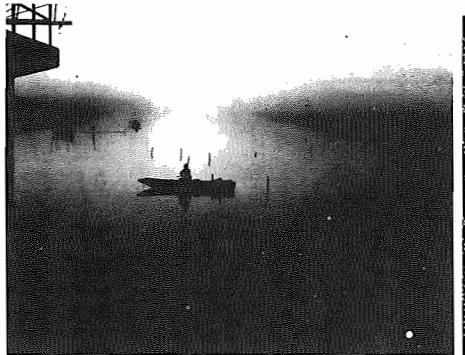

「手賀沼の日の出」石川幸男 (東我孫子) 汚染日本一の手賀沼でも、こんな美しいときがあります。

あなたをねらうこんな手口

市内でも被害続出!

いま、訪問販売によるトラブルが全国各地で発生しています。これは我孫子市でも例外ではなく、市の相談窓口にも多数の苦情寄せられてきています。

「アポイント商法」 「自宅」に誘はれたら、電話がかり、営業所に出向たところ長時間におぼろげに英会話教材を分割払いで契約したよ...



「アポイント商法」

「おわびと訂正」 広報10月号15日号3面あびここれ、欄中、五木松公園にパーベキユー施設があると記してあり...

「おわびと訂正」 広報10月号15日号3面あびここれ、欄中、五木松公園にパーベキユー施設があると記してあり...

「おわびと訂正」 広報10月号15日号3面あびここれ、欄中、五木松公園にパーベキユー施設があると記してあり...

図書だより 『わたしたちのえらんだえほん99+1』発行



市民図書館では2歳から9歳位までの子ども達に読んでほしい絵本99冊を選び「わたしたちのえらんだえほん99+1」を新たにまとめた。短かい子ども時代に1冊でも多く、心の底から楽しめる本に出会うことを願って発行するものです。

キラリ知性 秋の一冊 11月9日まで 読書週間です

ミニギャラリー

今月は和風が主。出展者と作品は次の通りです。 滝田の代、秋の手賀沼水産...

不用品情報コーナー

譲ります *ストロボガード(横型)ベビーフェイス(貸出用)...

手話で広がる世界

健康者にはなじみの薄い手話と筆談。そして手話がある。なかでも手話は覚えるのと実用であるため、利用者が多い。



そよかせ号(移動図書館) 11月の日程(雨天中止)

Table with columns: 曜日, ステーション名, 場, 所, 時間(午後). Lists library routes and schedules for November.

文芸だより

文芸だよりは皆さんがつくるコーナーです。締切日は毎月15日(必着)。1人1作でハガキに限りです。 応募先 我孫子1858市役所企画課

自治会訪問②

『青年館建設』を契機に飛躍的發展。 20年来の盆踊り大会は親睦の要。

みどり台自治会

みどり台自治会は、湖北駅北口から利根川方面へ徒歩約20分、老人福祉センター一つしむから南西へ約4分の緑の多い高台にある。

昭和38年、世帯数15軒で発足したみどり台の自治会も、今では245軒に増え上りました。宅道法施行(77年)以前の分譲のため、下水や道路など、生活環境に難問が山積しています。そのため他の自治会と違って、役員に働き盛りの男性が多いのが特徴です。これも市への陳情、努力が少なく、生活環境を改善する必要に迫られた結果です。



自治会役員による町内の清掃。自分たちの力で住みよい環境をつくっていくという意気込みは十分。

昭和50年までは集島が近く、会長宅を借りて役員会を開いていた。しかし51年、当時の自治会役員は、盆踊り大会、草刈りなどをやります。とりわけ、20年続いている盆踊り大会は、地域と自治会住民との融和を一層深めるように思っています。

57年から始まった私道舗装は昨年完了。また各世帯10から20万ずつ負担して始めた下水道工事も昨年完了し、生活環境は徐々に整備されていきます。公道面の拡張や再舗装など、今後の課題もまだまだ残っていますが、これまで同様、会員同士が力を合わせ、市の協力が得られ、住みよく明るい自治会づくりに努力していきたいと思っています。

▲会長 広瀬 中崎3073 88-1656

あひこあれこれ



この日会を務めた我孫子高2年の下山栄子さんと末吉麻里子さんは、こういって催しは、これまで市になかった大歓迎です。出演者もこんな大きなホールでできてきて、喜んでいました。これから絶対続けてほしいですね」と感嘆した様子。

あひこあれこれ

10月20日、湖北台中央公園で第4回産業まつりが行われ、6万5000人の来場者でにぎわいました。また、クレーンやアトラクションでは、空の遊覧を楽しんだ湖北小6年の正田千ちゃん、と中村清香ちゃんは、我孫子地帯の空を飛ばすのが大好きです。

あひこあれこれ

この通り細長いのがよくわかりました。きれいだっただけは田んぼと手賀沼と二コ二コ頭。また、クレーンやアトラクションでは、空の遊覧を楽しんだ湖北小6年の正田千ちゃん、と中村清香ちゃんは、我孫子地帯の空を飛ばすのが大好きです。

あひこあれこれ

「ガンバレ、ガンバレ」家族の声をうけながら、初湖北地区農家スポーツ大会としてスタート。その後徐々に範囲を広げ、今年は今市域から11地区約550人が参加し、ソフトボール、インディアカーム、玉入れ、綱引きなどの競走を楽しみました。

あひこあれこれ

第10回消費生活展が10月12日、13日の両日、ダイエー我孫子店店頭で行われました。今年の特テーマは「暮らしの質」。見分けて、我孫子市消費者のみなさん参加の団体のみかけ、訪問販売員の姿身人形、蛍光増白剤使用した合成洗剤の不気味な白さが目と目でおわらわらラックホルン夫が凝らされ、みやすいし、わかりやすい」と評判の上々。ある来場者は「毎日生活、無関心ではすまれないと改めて考えさせられた」と話し、暮らしを見直すきっかけをつかんだようでした。

市内のアマチュア・ロック・バンドグループ13組80人を集めたヤングミュージックフェスティバルが、10月20日、市民会館で開かれました。この音楽祭は、今年も国際青年を記念し教育委員会が主催したもので、会場には10代を

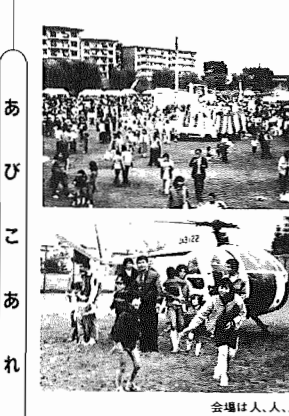

日頃の農作業を忘れて、農家スポーツ大会。結果、総合成績では優勝が上野球場で農家スポーツ大会が開かれました。この大会は、出

「ガンバレ、ガンバレ」家族の声をうけながら、初湖北地区農家スポーツ大会としてスタート。その後徐々に範囲を広げ、今年は今市域から11地区約550人が参加し、ソフトボール、インディアカーム、玉入れ、綱引きなどの競走を楽しみました。



第10回消費生活展が10月12日、13日の両日、ダイエー我孫子店店頭で行われました。今年の特テーマは「暮らしの質」。見分けて、我孫子市消費者のみなさん参加の団体のみかけ、訪問販売員の姿身人形、蛍光増白剤使用した合成洗剤の不気味な白さが目と目でおわらわらラックホルン夫が凝らされ、みやすいし、わかりやすい」と評判の上々。ある来場者は「毎日生活、無関心ではすまれないと改めて考えさせられた」と話し、暮らしを見直すきっかけをつかんだようでした。

あひこあれこれ

「手賀湖十勝詩」の調査が行われています。この詩は天保四年(一八三三)正月、桜井謙の名で墨書されたものです。謙の漢詩を和歌から成り、作者の詳しい情報をお持ちの方は、市史編纂室までご連絡ください。そして、江戸時代の手賀沼の風情を紹介いたします。

天保の手賀湖十勝詩。江戸時代の風情を詠む。手賀沼十勝詩。手賀沼八景。手賀沼八景と布佐八景の中に、あのもが知られていません。また、この十勝詩が書かれたのは、天保二年(一八三一年)に、深川星藏が、湖北にいた村山子信を訪ねて、手賀沼に遊び詩作しています。

手賀沼十勝詩。手賀沼八景。手賀沼八景と布佐八景の中に、あのもが知られていません。また、この十勝詩が書かれたのは、天保二年(一八三一年)に、深川星藏が、湖北にいた村山子信を訪ねて、手賀沼に遊び詩作しています。

手賀沼十勝詩。手賀沼八景。手賀沼八景と布佐八景の中に、あのもが知られていません。また、この十勝詩が書かれたのは、天保二年(一八三一年)に、深川星藏が、湖北にいた村山子信を訪ねて、手賀沼に遊び詩作しています。

手賀沼十勝詩。手賀沼八景。手賀沼八景と布佐八景の中に、あのもが知られていません。また、この十勝詩が書かれたのは、天保二年(一八三一年)に、深川星藏が、湖北にいた村山子信を訪ねて、手賀沼に遊び詩作しています。

手賀沼十勝詩。手賀沼八景。手賀沼八景と布佐八景の中に、あのもが知られていません。また、この十勝詩が書かれたのは、天保二年(一八三一年)に、深川星藏が、湖北にいた村山子信を訪ねて、手賀沼に遊び詩作しています。

が変わります

特集 年金改正

老後や万一の時、私たちの生活の大きな支えとなる年金制度が、昭和61年4月から変わることになりました。新しい年金制度では、①国民年金はすべての人に共通の基礎年金を支給する制度に改める。②厚生年金は船員保険と統合し、基礎年金に上乗せする年金を支給するしくみにする。③年金の給付水準と負担（保険料のバランスを限り、将来の負担の増加を抑える。④すべての婦人に自分名義の年金を受けられるようにする。⑤などが柱となっています。高齢化社会が本格化する21世紀においても、健全で安定した年金制度が維持できるように今回の改正が行われました。本号ではこの改正のあらましをお知らせします。現在、国民年金に加入している方だけでなく、サラリーマンやその奥さんにも関係があります。みなさんで一緒に読んでください。

▼問い合わせ 国民年金課

対象者 国民年金の 適用範囲を拡大

強制加入者
サラリーマンやその奥さんも仲間入り

いまの国民年金は、農業、漁業、商業などの自営業の人々が加入することになっています。また民間企業に勤めるサラリーマンは厚生年金に加入し、その奥さんは国民年金に加入していただくように任意加入を認めています。新しい国民年金は、これらの人すべてに基礎年金を支給する制度に改められ、サラリーマンやその奥さんすべてが国民年金に加入しなくてはならないことになりました。したがって、サラリーマンは、厚生年金と国民年金の両方に加入することとなります。

表1

第1号被保険者	20歳から60歳未満の自営業者等
第2号被保険者	65歳未満の厚生年金保険の被保険者
第3号被保険者	20歳から60歳未満で厚生年金保険の被保険者に扶養されている配偶者

任意加入者
海外居住者も加入できます

表2

任意加入者	20歳以上の学生
	60歳から65歳未満の自営業者等
	外国に住んでいる20歳から65歳未満の日本人
	他の年金制度から老齢（退職）年金を受けている60歳未満の人

昭和61年4月からは加入できるようになります。外国に長期滞在している人も、これまで年金が保たれるようになり、このサラリーマンの妻であったり、任意加入できる人は、海外居住者のほか、学生、60歳から65歳までの自営業の人などです。

サラリーマンなど、対象者もグッと広がる

すべての人に基礎年金を

年金額 基礎年金を創設 月額一律5万円

**65歳を迎えたら
老齢基礎年金**

基礎年金は、老齢基礎年金、障害基礎年金、遺族基礎年金の3種です。必要は次のとおりです。

老齢基礎年金は、国民年金に25年以上加入した人が、65歳から受ける年金です。

加入期間としては、保険料を納めた期間、保険料の免除を受けた期間、任意加入できる人が加入しなかった期間が含まれますが、加入して保険料を納めなかった期間は除かれます。

なお、昭和36年4月以後の厚生年金の加入期間や、昭和61年4月からのサラリーマンの妻であったり、国民年金の保険料を納めた期間に同じ扱われます。

また、昭和61年4月1日現在で56歳以上の人や、厚生年金の加入者で30歳以上の人については、25年の資格期間が表3のとおり短縮されます。

表3 資格期間の特例

●国民年金・56歳以上の人	
生 年 月 日	期 間
大15.4.2～昭2.4.1	21年
昭2.4.2～昭3.4.1	22年
昭3.4.2～昭4.4.1	23年
昭4.4.2～昭5.4.1	24年

●厚生年金・30歳以上の人

生 年 月 日	期 間
昭27.4.1以前生まれ	20年
昭27.4.2～昭28.4.1	21年
昭28.4.2～昭29.4.1	22年
昭29.4.2～昭30.4.1	23年
昭30.4.2～昭31.4.1	24年

表4 老齢基礎年金の計算方法

$$60万円 \times \frac{\text{保険料} + \text{保険料} \times \frac{1}{3}}{\text{納付月数} + \text{免除月数} \times \frac{1}{3}} \times \frac{1}{12} \times \text{加入可能年数} \times 12 \times \text{月}$$

表5 加入可能年数表

生年月日	受給資格期間	加入可能年数
昭2.4.1まで	21年	25年
昭3.4.1まで	22年	26年
昭4.4.1まで	23年	27年
昭5.4.1まで	24年	28年
昭6.4.1まで	25年	29年
昭7.4.1まで	25年	30年
昭8.4.1まで	25年	31年
昭9.4.1まで	25年	32年
昭10.4.1まで	25年	33年
昭11.4.1まで	25年	34年
昭12.4.1まで	25年	35年
昭13.4.1まで	25年	36年
昭14.4.1まで	25年	37年
昭15.4.1まで	25年	38年
昭16.4.1まで	25年	39年
昭16.4.2以後	25年	40年

**障害者になったとき
障害基礎年金**

障害基礎年金は、加入者が病気やケガなどで、定められた障害の状態になったとき受ける年金です。ただし、初めて医師にかかった日の前に、保険料を納めなかった期間が、加入期間の3分の1以上あるときは受けられません。

なお、昭和71年3月までは、最近の1年間に保険料を納めなかった期間がなければ受けられます。

**働き手を亡くしたら
遺族基礎年金**

いまの母子年金、準母子年金、遺児年金は、遺族基礎年金に統一されます。

遺族基礎年金は、加入者が亡くなったとき、その人に扶養されていた子のある妻または子が受ける年金です。ただし、亡くなった日に、加入額がプラスされます。

表6 障害基礎年金（月額）

1級障害	62,500円
2級障害	50,000円

子の加算

第2子まで	15,000円
第3子以上	5,000円

表7 遺族基礎年金（月額）

（妻のうける遺族基礎年金）

区 分	基本額	子の加算	合計
子が1人いる妻	50,000円	15,000円	65,000円
子が2人いる妻	50,000円	30,000円	80,000円
子が3人いる妻	50,000円	35,000円	85,000円

（子のうける遺族基礎年金）

区 分	基本額	加 算	合計
1人のとき	50,000円	—	50,000円
2人のとき	50,000円	15,000円	65,000円
3人のとき	50,000円	20,000円	70,000円



昭和61年 年金制度 4月から



本格的な高齢化社会の到来に向け、年金の果たす役割はますます重要に。将来の安定した生活を保障する最も安全な制度が国民年金だ。親とあなたと子のために

付加年金
付加年金は、希望する第1号被保険者が月額（月額400円）の付加保険料を納めた期間について、付加保険料納付1月当たり200円の単価で計算し、毎年の老齢基礎年金の額に上乗せるものです。現行では、国民年金の加入者であれば、誰でも付加年金に加えることができます。

自営業者などの方には独自給付が残ります。



寡婦年金

寡婦年金は、老齢基礎年金を受けられる夫が年金を受けずに亡くなったとき、その妻に60歳から65歳になるまで支給されます。年金額は夫が支給できるはずだった老齢基礎年金の4分の3です。

死亡一時金

死亡一時金は、保険料を3年以上納めた人が年金を受けないで亡くなったとき、その遺族に支給されます。額は、喪日のおり納めた期間に応じて10万円から20万円です。

表8 死亡一時金

保険料納付済期間	現行	新制度
3年以上20年未満	23,000円	100,000円
20年以上25年未満	28,000円	
25年以上30年未満	36,000円	126,500円
30年以上35年未満	44,000円	160,000円
35年以上40年未満	52,000円	200,000円

厚生年金も大きく変身

国民年金の改正に伴い、厚生年金も大きく変身します。その概要を紹介しましょう。

加入者 65歳未満の人に限定

また、船員保険が厚生年金保険に統合されるに伴い、船員も厚生年金保険に加入することになります。

いまの厚生年金制度では、被保険者の資格に年齢制限はありませんが、65歳からは老齢基礎年金が支給されることになりましたので、加入者は原則として65歳になれば被保険者でなくなることになります。

現行の厚生年金保険は、定額部分と報酬比例部分からなっています。新制度では、定額部分は国民年金の基礎年金に吸収され、厚生年金は報酬比例部分に相当する年金を担当することになります。

基礎年金 受給が条件

つまり、国民年金からは基礎年金を受けられることになり、厚生年金からは、報酬比例の年金が基礎年金の上乗せとなります。

今回の年金改正でサラリーマンの奥さんも国民年金の仲間入り。そこで必要なのは現況届。この届出を忘れると、納めなくてもいい保険料を納めたり、将来、年金が受けられなくなったりすることも、忘れずに届出を。

国民年金任意加入 被保険者現況届

年金法の改正でサラリーマンの奥さんたち（20歳から60歳未満）も国民年金に加入しなければならぬことになりました。夫が加入している厚生年金からまとめて納められることもなくなり、個別に納めなくても老齢基礎年金等の年金を受け

ることもできます。この届出を忘れると第3号被保険者の確認ができず、個別に保険料を納めたいことができなかったり、将来年金を受けられなくなったりしますので、忘れずに届出をして下さい。

提出は来年1月31日までに

サラリーマンの奥さん 第3号被保険者 届出書

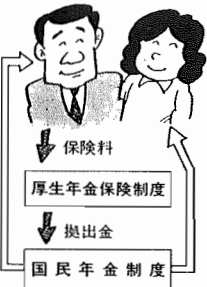

この届出を忘れると第3号被保険者の確認ができず、個別に保険料を納めたいことができなかったり、将来年金を受けられなくなったりしますので、忘れずに届出をして下さい。

会場	日	時
つくし野支所	11月18日・19日	
湖北支所	11月20日・22日	午前9時30分～正午
湖北台支所	11月25日・26日	午後1時～4時
布佐支所	11月27日・28日	

国民年金 Q&A

Q 国民年金の保険料はいくらになりますか？
A 国民年金の保険料の額は、昭和61年4月分から月額6800円になります。この額は、昭和58年度に物価の上昇の全国平均の消費物価の上昇

Q 国民年金の保険料は、将来にわたって財政の均衡を保つことができないので、引き上げられないことになっています。昭和62年4月以降は毎年300円ずつ段階的に引き上げられることになっています。

Q 改正法の施行前から受けている障害年金や母子年金はどうなりますか？
A 施行日の前までに受給権が発生している障害年金、障害福祉年金、母子年金、准母子年金、遺児年金は、引き続きその年金が支給されます。なお、年金額は、それぞれの基礎年金と同様の水準に引き上げられます。

新しい制度では

どうなりますか

Q 改正法の施行前から受給されている国民年金の老齢年金や老齢福祉年金は？
A 改正法の施行前から支給されている国民年金の老齢年金及び老齢福祉年金について

Q 改正法の施行前から受給されている国民年金の老齢年金や老齢福祉年金は？
A 改正法の施行前から支給されている国民年金の老齢年金及び老齢福祉年金について

本市の財政です

市の「台所」がどのような状況にあるのか、皆さんに理解いただくために、財政事情を公表します。今回は昭和59年度の決算（見込み）と昭和60年度上半期（4月から9月まで）の財政執行状況の概要をご紹介します（市の財産は次号で）。

59年度決算から

一般会計

地方交付税、年々減少

昭和59年度の一般会計決算は歳入総額が188億7000万円、歳出総額が174億5100万円（同3.9%増）で、昭和59年度に支払うのでなかった経費2億9500万円を差引くと、11億2400

一般会計

万円の繰越金が生じました。これは市税などの増収があったほか、歳出面で経費の節約に努めたことなどによるものです。歳入面では人口の増加が落ちつき、税収の伸びが鈍化しているなか、一方、地方交付税は年々減少しています。このため、今後もさらに厳しい財政状況が続くものと予想

されます。市では現在、経費の節減とともに、自主的財源の確保に取り組み方針です。

一方、歳入については経費が大いに増加していますが、これは6億5300万円を布佐駅橋上駅舎建設基金として積立てたことによ

るもので、また教育費は小・中学校施設整備が一段落したために、減少しました。

性質別にみると、人件費、公債費市の借入金、扶助費、社会的弱者（の扶助費）のいわゆる義務的

補修費を加えた経常経費は、歳入の61.2%に達して、出総額の61.2%に達して、実質的経費は7.7%減少し、財政の硬直化現象が現われています（このため、学校や道路、排水路（百万円未満四捨五入）

税収の伸び鈍化 厳しい「台所」

健全財政の確保図る



南口市市改造



南口市駅周辺区画整理

59年度の主要事業

- 都市計画街路整備 1億4911万
- 排水路整備 2億2665万
 - 道路維持 1億9539万
 - 道路新設改良 3億907万
 - 市営住宅東あびこ団地建設 3億7325万



教育費

- 高野山小増築 1億7584万
- 我孫子中増改築 4億8911万



土木費

- 布佐駅構内二線入道橋（自由通路）新設工事委託 1億1960万
- 南口市市改造 2億2610万
- 北口市市改造 1億9677万
- 北部地区（つくし野川）排水対策 5億2887万
- 公園関係整備 2億6425万

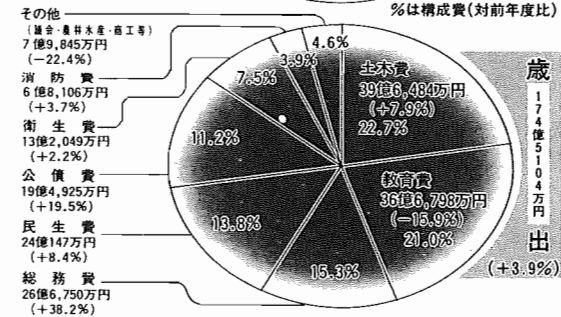
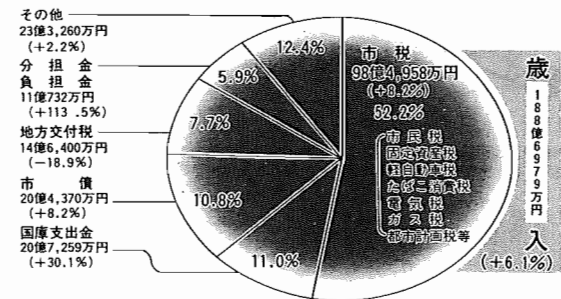

市税負担・行政経費

項目	金額
市税負担	29万5000円
行政負担	52万4000円
合計	81万9000円

項目	金額
市税負担	8万8000円
行政負担	15万7000円
合計	24万5000円

一般会計・歳出

科目	予算現額	支出率
土木費	52億8211万円	24.4%
教育費	29億6105万円	34.0%
民生費	26億1306万円	45.7%
総務費	23億4958万円	44.7%
公債費	21億2982万円	45.3%
衛生費	14億926万円	40.1%
消防費	7億7171万円	42.0%
商工費	2億6531万円	62.2%
その他	9億7510万円	22.7%
合計	187億5700万円	36.1%

一般会計・歳入

科目	予算現額	取入率
市税	107億8188万円	51.5%
市債	17億9010万円	0%
国庫支出金	15億8464万円	18.9%
地方交付税	11億3000万円	66.7%
繰越金	11億2379万円	100%
分担金及び負担金	5億7106万円	25.3%
繰入金	4億5000万円	0%
県支出金	4億1919万円	10.7%
その他	9億634万円	32.5%
合計	187億5700万円	45.6%

60年度上半期の財政

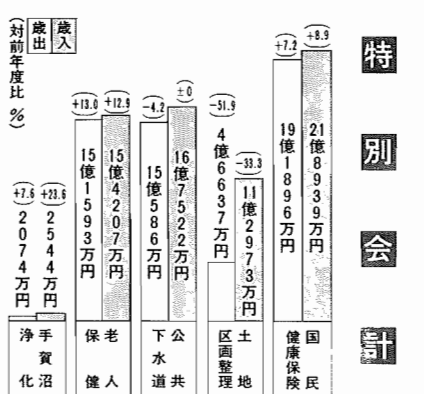

水道事業会計

種別	予算現額	執行率
収益的収入	18億1185万円	49.6%
収益的支出	19億3000万円	39.4%
資本的収入	1億9821万円	5.6%
資本的支出	6億5994万円	17.8%

特別会計

会計名	予算現額	取入率	支出率
国民健康保険	23億5800万円	45.2%	35.2%
土地区画整理	15億5887万円	47.3%	3.2%
公共下水道	19億725万円	27.3%	19.9%
手賃沼浄化	1億1071万円	52.2%	3.8%
老人保健	17億566万円	47.6%	45.0%
合計	76億4049万円	41.6%	26.6%

歳出

- 収益的支出 17億5031万円 (+0.5%)
- 資本的支出 2億3620万円 (-48.2%)

歳入

- 収益的収入 19億4955万円 (-5.3%)
- 資本的収入 5229万円 (-71.5%)

(1万円未満四捨五入)



赤間美由紀ちゃん (新木・1歳6か月)

すこやかちゃん

中村健太郎くん (栄・1歳6か月)



Table with 4 rows and 2 columns: 第1回, 第2回, 第3回, 第4回. Columns: Date, Description.

Table with 2 rows and 2 columns: Date (11月1日, 11月8日), Time (9:00-11:00, 13:30-15:00).

1歳6か月児健康診査の日... 昭和三十九年四月一日から十五日生まれ

母親学級... 母親学級を次の日で行います。日時: 午前9時30分から11時30分まで。

小児マヒ生ワクチン(ポリオ)投与... 小児マヒ生ワクチン(ポリオ)投与は、生後3か月から48か月まで。

健康ガイド 保健センターで (湖北台1の12の16) 湖北駅南口徒歩2分

育児相談... 育児相談を次の日で行います。日時: 11月11日、18日、25日。

糖尿病教室... 11月4日から10日は糖尿病週間。11月4日から10日は糖尿病週間。

しあわせ学級... これから受験、母親に必要へ子供を生み育てることがどんなにすばらしいことか。

家庭児童相談室... 子供の相談は、(85)11111内線352の家庭児童相談室。

予防接種は医療機関で... 次の予防接種は医療機関に申し込みます。該者は医療機関に行きます。

Table with 4 columns: 三種混合, 麻しん, 診察(はしか), 該当児, 接種方法.

結核検診日程表... 昭和三十九年度 結核検診日程表. 受付時間: 午前9時30分から11時30分まで。

健康メモ 40... がん、脳卒中、心臓病は日本人の3大死因です。

食べもの成人病... 同僚満ちの原因になります。果物の摂取は12グラム以下に抑えること。

結核健康診断... 一般住民結核健康診断の日。一般住民結核健康診断の日。

家庭児童相談室... 子供の相談は、(85)11111内線352の家庭児童相談室。

予防接種は医療機関で... 次の予防接種は医療機関に申し込みます。該者は医療機関に行きます。

医療機関一覧表... 医療機関一覧表. 表には医療機関名、所在地、三種混合、麻しん、診察(はしか)の欄がある。

心臓療育相談... 心臓病を心配されるお父さんをお持ちの方は、次の通り相談を行います。

療育相談... 手足の動きを正常形的心配、股関節脱臼や斜視のあるお子さんの相談をいたします。

健康メモ 40... がん、脳卒中、心臓病は日本人の3大死因です。

食べもの成人病... 同僚満ちの原因になります。果物の摂取は12グラム以下に抑えること。

告知板



シリアスな（印刷）
工程印刷用、個人企業に誇り

昭和60年10月1日現在
(対前年比)

*人口111,876人(+1,068人)
男56,038人 女55,838人
*世帯数33,942世帯(+514世帯)

●市役所本庁 85-1111
●つくし野支所 84-8801
●湖北支所 88-0828
●湖北支所 88-2111
●市佐支所 89-2358
●教育委員会 85-1151
●水道局 84-0111
●消防署 84-0119
●少年センター 84-1900
●市史編さん室 85-2481
●保健センター 87-1131

●市民会館 84-3311
●市民図書館 84-1110
●市民図書館湖北分館 87-3055
●市民図書館移動図書館 87-0909
●中央公民館 82-0515
●都市改造事務所 85-1171
●身体障害者福祉センター 88-0141
●つつし荘 88-0123
●生活環境課(浄化槽) 87-2379
(ゴミ)87-0015 (し尿)88-2547

もよあし

第2回 北部地区文化祭

▶日時 11月2日(木)、3日(金)、4日(祝)

▶会場 第1会場=つくし野コミュニティホール、第2会場=つくし野中高層住宅集会所

▶内容 手工芸、絵画、書道、華道、盆栽、写真、菊花など展示

▶主催、問い合わせ 同実行委員会 鈴木 ☎85-2651、桜家 ☎85-2394

第6回 合唱祭

▶日時 11月23日(祝)午後1時から4時30分まで

▶場所 市民会館(入場料100円)

▶問い合わせ 西村 ☎84-6858

市内17合唱団と第1小合唱団が美しいハーモニーを披露

我 養 祭

▶日時 11月10日(日) *発表会午前9時30分から午後0時30分 *バザー午後1時15分から2時15分

▶場所・問い合わせ 泉立我孫子看護学校 ☎87-0831

松 養 祭

▶日時 11月9日(土)、10日(日)午前9時30分から午後3時

▶内容 ステージ発表、展示ほか

▶場所・問い合わせ 泉立松戸養護学校 ☎0473-88-2128

音楽ピアノ/ハッパ紀行鑑賞会

▶日時 11月4日(祝)午後2時

▶場所 市民会館視聴室

▶内容 J.S.バッハの音楽とともに贈ります。(入場料無料)

▶主催・問い合わせ 我孫子ハッパ研究会 山下 ☎88-1673

手賀沼探鳥会

▶日時 11月10日(日)、12月8日(日)雨天中止。カモの仲間も多く

▶集合 市役所午前9時

▶問い合わせ 高橋 ☎82-2783

市文化祭に郵便局臨時出張所

▶日時 11月3日(日)、4日(祝)午前10時から午後4時まで

▶場所 中央公民館

▶内容 記念切手頒の販売など

◎年賀ハガキは11月5日から販売

スモークサーモンを作って食べる会

▶日時 11月17日(日)午前10時から午後2時まで。雨天決行

▶場所 自給村の家(つくし野)

▶内容 スモークサーモン及び生ハムの作り方他(講師は古屋達氏)

▶会費 1000円

▶主催・問い合わせ 我孫子自給村を考える会 ☎84-0844(月、水、金の午前10時から午後3時まで)

手作りハム講習会

▶日時 11月7日(木)午前10時

▶場所 久寺家通り会館

▶申込・問い合わせ 生活センター久寺家ステーション 松岡 ☎84-9970(先着30名)

▶持ち物 エプロン、メモ用紙

▶参加費 200円

にんじん畑の秋まつり

▶日時 11月10日(日)午前10時から午後3時まで、雨天時は17日(日)

▶場所 手賀沼公園

▶内容 有機野菜、手作り野菜菓子、手芸品の販売、リサイクル市、その他楽しい出店

▶主催・問い合わせ あひこ「やさいの会」近藤 ☎84-9545

手作りのネクタイ講習会

クリスマスプレゼントは心温まるオリジナルを

◎11月17日(日)午後1時から4時まで湖北台市民センターで

◎12月4日(日)午前9時から正午まで中央公民館で

▶費用 3500円(テキスト、材料代)

▶申し込み・問い合わせ あひこ手作りネクタイ同好会 染谷 ☎(87)0695、佐原 ☎(84)5017

計量なるほど展

生活にかす計量 はぶくムダ

-11月は計量正確強弱月間です-

▶日時 11月7日(木)から10日(日)の午前10時から午後7時まで

▶場所 ダイエー我孫子店(4階催事場)

▶内容 量さ当てフリス、計量おもしろセミナー、家庭用計量器無料検査(ヘルスメーター、血圧計、体温計など)、毛髪健康相談

▶問い合わせ 県計量検定所 ☎0472-51-7209

有権者のつどい

国民参政55周年、普通選挙60周年、婦人参政40周年を記念して

▶日時 11月14日(木)午後1時30分から(入場無料)

▶場所 市民会館大会議室

▶内容 *映画「お隣りどうし」 *講演「日本人のやさしさ」今津弘氏(朝日新聞社論説委員)、「選挙今昔物語」鎌田富雄氏(泉選挙) *書道展、ポスター展

▶問い合わせ 市選挙管理委員会

第4回 ボーイスカウト展

▶期間 11月15日から20日

▶場所 柏そごう8階連絡通路

▶内容 我孫子、柏、沼南のボーイスカウト13団の作品展、活動記録写真展

▶問い合わせ ボーイスカウト我孫子第1団 小沢 ☎84-8799

第4回 ピンポン大会

▶日時 11月17日(日)受付午前9時(参加無料)

▶場所 新小小学校体育館

▶試合方法 ダブルス

▶申し込み ハガキにペアの住所、氏名、年齢を明記し、我孫子1684教育委員会体育館へ

ペアを組めない方は個人で申し込みを(11月13日必着)

▶問い合わせ 体育課 ☎85-1151

第6回 我孫子オープン卓球大会

▶日時 12月1日(日)受付午前8時

▶場所 泉立湖北高校体育館

▶種目 一般(中・高校生含む)男女シングルス及びダブルス

▶参加費 シングルス500円(中学生300円)、ダブルス1000円(中学生は600円)

▶申し込み ハガキに住所、氏名(ダブルスは2名)、年齢、電話番号、種目を明記し高野山226-17谷内紀雄へ(11月15日必着)

▶問い合わせ 谷内 ☎82-6900

ただし午後9時から10時まで

国際ロータリークラブ 短期交換留学生

▶期間 昭和61年7月27日から8月26日(募集20名)

▶行く先 米国フィラデルフィア

▶資格 中学生2年から高校2年生

▶費用 往復飛行機代約30万円他

▶締め切り 11月22日(日)

▶選考試験 12月1日(日)

▶問い合わせ 平賀 ☎82-1408(平日午前9時から午後5時)

ガール・スカウト(説明会)

▶日時 11月30日(土)午後3時

▶場所 根戸小学校体育館

▶対象 昭和61年4月現在小学校1・2年生女子

▶申し込み 11月7日(消印有効)までに往復ハガキに氏名(本人、保護者)、住所、電話番号、本人の生年月日、学校予定小学校名を明記し、久寺家555-7 田中環子まで

女声合唱団・ラメール

▶練習日時 毎週木曜午前10時30分から午後2時まで

▶練習場所 和田幼稚園

▶会費 月2000円

▶問い合わせ 沼尻 ☎89-1652、上篠 ☎89-3675

お知らせ

危険物取扱者試験

昭和60年度下期の試験です。

▶月日 昭和61年1月26日(日)

▶場所 千葉工業大学(習志野市)

▶試験の種類 甲種、乙種全項、丙種

▶受け付け 昭和60年11月18日(月)から21日(木)まで市消防本部内危険物安全協会

▶試験手数料 甲種5000円、乙種3400円、丙種2700円(納金は振込用紙で)

▶願書 消防本部、各署所に用意

▶問い合わせ 危険物安全協会事務局 ☎84-0119

雇用保険不正受給啓発月間

11月は「雇用保険不正受給啓発月間」です。雇用保険は正しく申告し、正しく受給しましょう。雇用保険に不正に受給すると厳しく処分されます。雇用保険に関する意見、相談、不正の通報等をお寄せください。

▶問い合わせ 松戸公共職業安定所 ☎0473-62-6106

税を知る週間

▶税の無料相談 *柏高島屋 11月7日(木)から12日(火)の午前10時から午後4時 *柏そごう 11月8日(金)から13日(水)の午前10時から午後4時(くらしの中の税金展は午後6時まで) *柏税務署税務相談室 11月11日(月)から16日(土)午前8時30分から午後5時(土曜日は午後0時30分まで) なお、柏税務署では毎週木曜日を「税の相談日」として相談を受けています。

▶問い合わせ 柏税務署 ☎46-2321

11月 市役所

1 金	
2 土	☎酒害相談=商工会館 9:00-11:00
3 日	☎日曜当番医=テレホンサービス ☎休日救急診療日=休日救急診療所(市民会館内) 9:00-12:00 ☎延滞相談=商工会館 10:00-14:00 ☎市民図書館休館 ☎つつし荘休館
4 月	☎休日当番医=テレホンサービス ☎休日救急診療日=休日救急診療所(市民会館内) 9:00-12:00 ☎市民図書館休館 ☎つつし荘休館
5 火	☎法律相談=市民相談室 9:00-15:00
6 水	☎消費者苦情相談=市民相談室 10:00-15:00 ☎水道料金納入期限=現金口座振替日
7 木	☎年金相談=市民相談室 10:00-15:00 ☎健康相談=つつし荘 9:30-11:30
8 金	☎不動産相談=市民相談室 10:00-15:00
9 土	
10 日	☎日曜当番医=テレホンサービス ☎休日救急診療日=休日救急診療所(市民会館内) 9:00-12:00
11 月	☎心配ごと相談=保健センター 9:00-15:00 ☎市民図書館休館 ☎つつし荘休館
12 火	☎法律相談=市民相談室 9:00-15:00 ☎つつし荘休館
13 水	☎消費者苦情相談=市民相談室 10:00-15:00 ☎延滞相談=商工会館 10:00-16:00
14 木	☎登記相談=市民相談室 10:00-12:00 ☎健康相談=つつし荘 9:30-11:30
15 金	
16 土	☎少年の日